泰東日報

發行所 大連飛驒町六七 株式會社 泰東日報社
發行人 井口陸造　編輯人 趙忠忱　印刷人 曾根四郎
本埠 零售每份五分 每月壹元三角
外埠 每月一元六角五分半 年九元六角 全年十九元 郵費在內 報資先匯
廣告 每行(五號十一字)一日刊費壹元二 指定特別地位加倍 長期另議

阻止意大利參戰? 美意兩揆交換親書

【紐約三日國通電】羅斯福大總統、以阻止意大利參戰、似無可遏止之勢、茲據A・P羅馬電、一日可靠ノ消息稱、羅斯福大總統與莫索里尼首相之間、又互相交換親書關於此項消息、華盛頓官界既無否認更未有肯定者、但據羅大總統之秘書謂羅大總統與莫首相間從來即行交換親書、然今後只限於要望能以和平、親書當然仍就繼續交換云(照係美國大總統與意莫首相)

本庄大將動靜

【漢口三國通電】軍事保護院總裁本庄繁大將爲軍事視察及慰問、一日午後赴漢口、赴〇〇方面之前線即日歸還、一日復訪問〇〇部隊及遣支艦隊司令部畢後、至陸海軍病院慰問傷病兵大將於二日午後一時由空路飛歸南京

法西斯黨唆使參戰 提出「莫首相」決議書

【羅馬三日國通電】法西斯黨書記長、於一日招集法西斯黨全國協議會、並召集全國縣支部書記、以資協議意大利參戰態度之結果、黨協議會、爲使意大利打破英法抗爭、有示唆參戰德側、其大要如左之協議文、提出於莫索里尼首相

意大利國民、於第一次大戰、參戰於聯合國側不僅有戰死六十萬之犧牲、且於戰勝後我國所得之報酬完全爲欺騙其後以阿比西尼亞戰爭之經驗又遇以惡意之壓制而我等依此等過去之經驗、對於地中海之勢力、有痛感意大利經濟的窒息之意義、吾等於地中海、爲完成意大利之統一與獨立、以莫索里尼首相爲中心、組織堅固隊伍、以鞏固將來之任何試鍊與覺悟云

意大利之參戰決定 只俟今日閣議

【巴黎三日國通電】關於意大利之參戰時機並惹起參戰時之事態有種種之觀測、二日阿維亞斯通信社達到巴黎之羅馬外交界之觀測有如左之報告

一、意大利之參戰時機 四日於莫索里尼首相司會之下開催重大之閣議其結果意大利有參戰之意同、一方對意大利之參戰謂於六日或七日以前不能參戰之觀測最爲有力、總之意大利爲德國對法國之大攻勢將躍同一步調

一、意大利之作戰 關於意大利作戰地域觀測、其作戰地域爲

一、意大利陸軍先於北阿非利加開始攻擊突尼斯

一、地中海則攻阿爾泰

一、同時意大利海、空兩軍痛擊地中海之英法海軍有以上之豫想

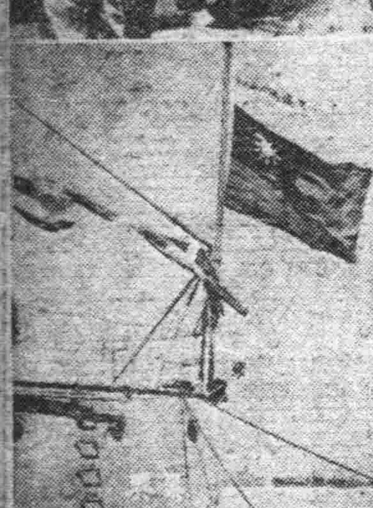
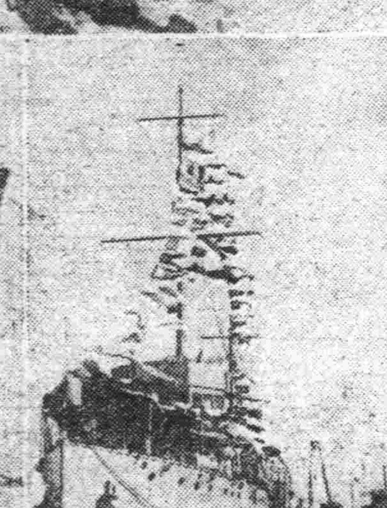

砲艦海興號

曾爲抗日作戰之中國軍艦「永積」、今次於日本造船所、加以復修改造、變名爲「海興」、又贈與新國民政府(圖爲海興號上月三十日由海軍省舉行贈呈式)

荷女皇遷往荷印

【倫敦三日國通電】據當地外交消息傳之、對於目下蒙塵於倫敦中之親蘭美娜荷蘭女皇、更將決定移居荷印最近由當地出發之說、頗爲有力云

西班牙不變 非交戰態度

【巴黎三日國通電】與意大利參戰相關聯之西班牙動向、頗值注目、然二日接阿巴斯通信馬德里電、一日西班牙政府當局謂、一日夜假令意大利參戰時、則西班牙仍不變其非交戰態度云云

英法軍之俘虜百萬 宛如人種展覽

【紐約三日國通電】從軍於德軍之日下在北法A・P柏林支局長路易斯維克那氏一日發表關於聯合軍俘虜之情況如左

聯合軍備之比、荷兩國兵已達百萬、爲世界戰史上未曾有之驚人數、然其目下作蜿蜒長蛇之隊列、徒步向德國本國移送、我等於列黎、阿拉斯、加雷普爾硝煙尚未消滅之新戰場、爲德軍未曾見過之雜多人種齊集於該方面俘虜收容所、有土人、摩羅馬人法領印度中國人、阿剌

南法各地 德空軍轟炸

【巴黎三日國通電】據情報稱之德空軍、二日仍繼續前日空襲南法之羅尼河流域一帶、特對里昂市、集中攻擊、又德空軍、於一日夜及二日午前、在法全土作數次大規模之長距離偵察、此爲德軍新作戰之前提故頗堪注目云

剛果帝國覺書 原田參事官手交 示尊重舊條約意

【巴黎三日國通電】駐法帝國大使館原田參事官、一日往訪法外務部盛比爾亞細亞局長、手交比領剛果森賓曼條約尊重之帝國政府覺書、對此法政府最近亦將以文書回答、該條約爲關於比領剛果、對第一次世界大戰聯合國最惠國待遇、而帝國政府所以出此舉者比國政府之歸趨及今後勿論有何變動、仍闡明尊重該條約、同爲條約國之英法兩國政府、近亦對該條約尊重之保障亦必有回答云

英法荷比通貨集團 最近即將結成 對日本貿易並無何等影響

【倫敦三日國通電】荷蘭亡命政府、今後與英法兩國政府經濟關係、將來結成如何、實影響蘭印之運命極大也、茲據二日英消息通、今週中英、法、比、荷四國通貨集團結成似有可能之說所述如左

英荷兩國金融專門家、最近進行協議其結果英磅、法郎、荷盾、比國之英法比荷四國通貨集團之結成、今週中即將發表、而該通貨集團一但結成、荷蘭之植民帝國資源、皆被聯合國開放、聯合國於可能亦必將購入該資源但荷蘭政府除東印度、德國與其他諸國之通商廣施開放、故蘭印之對外貿易中最重要之美國及日本之貿易預想並無何等變更反有擴大之勢云

意大利應出參戰 蔡氏要望全國將兵

【羅馬三日國通電】意大利之參戰機運。日益濃厚迭雷屈拉報主筆巽維布安尼、茶果蘇德氏、於二日之廣播週評、呼籲全國軍將兵、謂「意大利爲即應時局之變化、不得不參戰」云云、以要望全將兵蹶起、意大利國民、爲行道義上之理由、而不得不參戰、以解決新與諸國之運命、當此重大時期、我國如袖手傍觀、斷乎不許、更如直布羅陀、利西加、蘇伊士運河等、亦足對我等減去難關、則意大利得享有完全之獨立、他方二日之意大利各報、雖與起羅馬尼亞外相更迭問題、但以對德意樞軸之友人姚甚庫瑞氏、任爲新外相、可使國王賈維二世認識戰爭之動向、由此可以左證羅馬尼亞今後之利益得由於樞軸兩國互相提攜始能得以保持、故我方亦示歡迎云云

德機炸彈如雨猛飛 聯軍護身只有鎗劍 歸還之英兵談但基克戰鬪情況

【紐約三日國通電】裘西亞U・P特派員、一日對於自英國東南岸某港歸來之英國大陸派遣軍兵士、詢及於但基克附近英法軍之苦戰狀況

余至英國東南岸之某港即聞英法海峽方面有無間斷殷々之鎗砲轟炸聲音、於今雖脫出、但回想繼續苦戰數萬英法軍將士、實有難言之心情、與多數歸還之英國兵交談、彼等復將但基克附近聯合軍之苦戰及繼續若鬥之情景又談如次「但基克附近海岸有多重之砂丘、英法軍極欠掩護身軀之任何物件於該砂丘陣地全皆露出只有窺視脫出機會繼續死門之彼等、對敵機之爆擊與機鎗掃射、決無掩避之餘地、伏身於砂丘穴中、但德國軍之猛炸、殆爲由後方繼續爆炸、德國軍地上部隊之小大兵、已前進至可以追擊砲轟炸但基克市之地點、對此之聯合軍之殿軍、業於但基克市之外廓地帶、漸次構築速成之防空陣地、復將破壞之汽車及貨物汽車等物、動員作成障礙物及沙袋等、因之於此死守之兵士、所謂武器者只有刺刀外、則無所有而唯有依賴自海上向敵陣放射之艦砲爲之掩護砲擊而已、終之唯因我方缺欠飛行機之故耳」

法軍司令部發表戰況

【巴黎三日國通電】法軍司令部卅一日發表

一、於佛琅特戰線之我軍卅一日陸續向但基克後退、雖被敵軍執拗攻擊、但英法軍、於空軍之掩護下、其一部既已乘船成功

一、我軍於棄美河畔獲莫大之戰果、但其他戰線無何等報告

一、此日雖終日惡天候、而我空軍、以長時間敢行偵察飛行、爆擊機之一隊、於北部地方、攪亂敵軍、同時協力補給我軍之物資云

英國空軍部發表戰況

【倫敦三日國通電】英空軍省發表

一、英空軍省三十一日於法東北海岸地方、擊墜德機五十六架、或與以大損傷、而我方亦有六架尚未歸還

一、一日我空軍、於但基克上空、擊墜德機四十架、同時於比利時海岸擊沈德水雷艇一隻、猛襲鹿特丹之煤油貯藏所與以莫大損害云

遠征軍救出 已陷於絕望

【柏林三日國通電】於佛琅特戰線、德軍之聯合軍大包圍作戰、經德軍之壓倒的勝利、現已完了但D

德空軍開始猛炸 但基克危機迫近

【巴黎三日國通電】德軍當局代辯者一日以德軍之猛擊、但基克迫於最後危機之趣旨有以次之談話

一、德軍立於但基克某最後方、對佛蘭德斯戰果聯合軍殘存部隊與以猛烈之空炸、同時萊美河戰線亦開始攻擊

一、數日以運陰天氣漸晴與德軍活動之機會、但基克之情勢將陷於危殆

一、普里猶將軍後衛部隊之一少部分於三十一日夜已抵但基克、其他之後衛軍機械化部隊現今尚於德軍之包圍中、其運命不明

之約與至鐵士米特、轉向西南、而至撲貝林根擴大至法領衛茵姆特云

洪水地帶擴大 德軍集結但基克

【巴黎三日國通電】以但基克爲中心之德軍與聯合軍之間、將展開最後一大決戰、但法軍當局、二日關於目下之戰況作如次談

德軍以十五個師向但基克攻略、對於包圍圈內之聯合軍、浴以猛烈砲擊、而但基克周圍之洪水地帶、愈益擴大、其附近一帶約三分之二、已將阿加拉伊索爾河之河水氾濫、現於該洪水地帶、已自比利時海岸

意參戰不攻法本土 目標在地中海

【巴黎三日國通電】意大利之參戰並非爲可能性之問題、乃一事實之問題、此爲巴黎外交界一般之觀測、二日外交消息通稱意大利之參意、專以地中海戰爭爲目標、不能直接攻擊法國本土、其見解如左

意大利參戰之目標專爲地中海戰爭、即爲直布羅陀蘇彝士以至亞非利加各地恐爲避免接觸法國之本土、意大利官邊以強硬之語調稱對法之心藏部作電擊戰、此爲與法國導以有利之諒解即法意經濟交涉之決裂結局與意大利之目的無有矛盾

僑歐美人撤退 已向本國輸送

【熱那亞三日國通電】爲撤退美人、而向熱那亞急行之美國汽船滿發蘿號(二四、二八九噸)先以自歐羅巴各國撤退之美國人收容二千名以上乘客、二日由該港啓程、一路直向紐約開駛云

法軍政首腦會議

【巴黎三日國通電】以豫想戰局將有重大轉換之前李諾首相爲出席二日午前一日之英、法最高軍事會議、同時與訪法中之英下院議員斯波亞士大將遂行要談、後繼續與貝坦副首相、魏幹國軍總司令官、達爾蘭海軍總司令官會見、基於最高軍事會議之決定、關於今後之對德作戰、並作鳩首協議云

攜帶重要訓令 駐保蘇聯大使暗躍 其行動頗堪注目

【布加勒斯多三日國通電】駐保加利亞蘇聯大使、三十一日爲蘇、猶間通商協定交換公文而赴們爾格來得、但據當地消息通、該公使之使命或有積極的企圖故頗堪重視者該公使、約二週間、逗遛蘇京莫斯科、於五月九日歸任、當然攜有莫斯科之重要訓令、乃不言可喻、蘇聯之巴爾幹政策、由此將有一段之發展耶因此而猶哥正式外交關係、確立告一段落云

主張強行攻破「馬基諾線」 德報紙論及今後作戰

【柏林三日國通電】德國有力報、二日曾就有論及德軍今後對英法作戰、以強行突破馬基諾、萊因之重大性、其所述如左

德軍之對法陣勢、乃自亞布維英法海峽、沿索美埃內河延至色當東南門吳茲爾德軍將達拉第萊因完全收諸掌中、則早已整備由背後無危險之陣勢矣、此際德軍若強行突破德法國境之馬基諾線時、使法人不但不信馬基諾線之難攻不落其與法人心理上打擊在軍事上其意義亦同爲重大云

渝對美新借欵 交涉又未成功

【上海三日國通電】前爲法幣暴落陷於狼狽之重慶政權、不得已又向美國求援以在美中之陳光甫擔當進行新借欵交涉、但最近據情報稱該交涉又未能成立、故陳已於五月三十一日由美國啓程首途歸國云

德機被墜 侵入瑞領空

【伯爾尼三日國通電】瑞士空軍之追擊機、一日午后對侵入領空之德爆擊機、已將其二架擊墜於基拉地方、於德爆擊機、於法東南地區爆擊後、歸途侵犯瑞士領空者云云

歐洲最近流行語「第五部隊」的解剖

自德國此次歐戰閃電作戰成功以來、其中助力最多者則爲「第五部隊」之暗躍、因而歐洲的天地、竟現出第五部隊恐怖時代來美國雖然歐洲甚遠、但亦被第五部隊的恐怖所襲、近來國內的外國人之取締特別嚴重、然則各國現在所最爲恐懼的第五部隊、到底是一種什麼東西?此事吾人殊有追究之必要據云這種流行語、是起於美國而傳於英國者、德國對此流行語、則不甚注意而由其實詞的內容看來、乃係當然之事、此語原不甚瞭然、有說是西班牙獨裁官佛蘭哥將軍的造語、當西班牙內亂時、進攻共和政府首都的佛蘭哥將軍共有四個部隊、但佛將軍則云:「現在僅四個部隊、但尚不僅此也、尚有所謂第五部隊之部隊、亦與吾軍共同行動」等語、佛將軍所說的第五部隊、即係潛伏於馬德里市內、由內部呼應傳軍者參加西班牙內亂爲從軍記者的美國作家胡民威氏歸回美國後乃將馬德里的內應者戲曲化題名爲「第五部隊」於是此流行語、便成了一般化的直接動機、由此種起源的話、便可知所謂「第五部隊」即係在正規部隊以外的部隊、而要言之、亦即內應者、吾人對此內應者、作爲由攻擊者所派遣的便衣隊或間諜視之、亦未嘗不可、而在此種場合的「內應者」與其說是攻擊者側的國民、無寧說是被攻擊者側的國民、亦殊恰當今舉一實例、當可明白

即一九三八年三月奧地利吞併於德國前、當時奧國首相爲修首尼克氏、外相爲修密特氏、傳此修外相即屬於德國的第五部隊、此外相將自己所掌管的外交文書完全送給德國的希特拉總統看、又命修首尼克首相的秘書奚泰爾氏、在首相機上作秘密的裝置、將來訪首相所談的話、完全灌入唱片中、據傳這種第五部隊、現還於全歐、都爲德國的國社黨而活躍、如匈牙利、羅馬尼亞、巨哥斯拉夫等地的有力團體、無不仰給德國的國社黨之鼻息、又如羅馬尼亞八十家乃至百家的有力新聞社、都仰給德國的資助、其國內的鐵衛團、亦可說是國社黨的分派、巨哥斯拉夫的前首相史特雅蒂諾威斯基氏、傳其自身、即屬於第五部隊因此、故巨哥政府於最近將其軟禁起來、傳在諾威國內的上層階級、成爲第五部隊的人、亦達相當多數、第一爲前陸相季斯林氏、氏於德軍侵入諾威之同時、便任了新政府首相此外如歐斯羅大學總長及陸軍參謀部員以及在各地陸軍司令官中、亦爲數不詳、荷蘭更無需提、陸軍司令長官藍達史將軍、就是一位有力者、荷蘭政府於四月前後、嚴重警戒第五部隊時、即時將其罷免、並將國內的國社黨檢舉者達五萬、傳說前首相之政界大元老、也屬於五部隊、比利時國內的第五部隊之活躍、尤爲熾烈比利時國社黨的列基斯得派的勢力、雖然已經無力而其人種近乎荷蘭與德國的富爾德爾人、即係國社黨、英國先是所檢舉的法西斯黨首領毛芝烈與藍澤議員、傳即係與德國常通款曲者、以此這都是德國的第五部隊、在自國內的內應者(賣國奴)與作爲攻擊國側的間諜而活躍者、都是第五部隊、現在一般所流行的、主要爲指德國的第五部隊而言、其實依言詞的內容上、任何國都可以適用、例如在德國內、有英法的第五部隊之存在亦無不可、再以蔣政權來說、因爲敗戰對良民而賜以「漢奸」之名、便將其殺戮、蔣政權所說的漢奸、其眞其假吾先不論、也可說是第五部隊今後英法兩國、因爲敗戰或將如代替蔣政權之「漢奸」名、賜以「第五部隊」之名、迫害良民、亦未可知

驅逐病魔
補血強壯
補爾多壽
健強弱體 延年益壽
富士山牌

須確立東亞經濟
調整物資之運用
荒川氏視察滿洲談

【新京三日電】三月繼於青木一男氏之後就任對滿事務局次長之荒川昌二氏，爲視察滿洲國之近狀，故搭乘二日午前十一時四十五分着新京之望號列車，由大津關東局總長及其他官民多數歡迎裡，而來京該氏，由康德元年末，至同二年，約一年間，爲關東軍顧問，對於滿洲之幣制並財制確立，有莫大貢獻，乃爲建國功勞者之一人，此次到滿洲，余實不勝欣喜以此爲前提談話如左

日昨視察大東港之建設狀況，工事有豫想以上之進展，實甚驚訝，在日本有見過此種大工事的人亦有，觀其實情，已判明其誤，但是將來爲發揮此港眞價，與此併行，而開發其背後地乃爲急務若無此，僅施行築港者，將發生非常的趨向，最近於滿洲國因日滿資金不足之關聯滿洲國對日本供給物資因何只抑制資金，不平之聲盈耳，決非如斯，本年上半期之對滿投資，不顧滑者，專因日本起債市場之狀況，以外故意限制對滿投資再此事視爲一時的特殊事情，勿論如何滿洲因物產豐富，雖一時困於資金，乃不成大問題但日本側，有日本側之方針，關於物與金之點在滿洲國，有要求協力之時，此固不待言，爲確立東亞經濟首先確立以其母胎的日本經濟不動之基礎，乃爲前程條件，在物資動員，資金計畫，貿易等，一切部門，有與日本，取同一步驟之必要，滿洲國產業五年計畫，由本年度起，開特行强化重點主義，勿論如何先對於出物，爲其運營之急務出物爲滿洲國或日本國而爲別項問題，勿論如何，非外出物不可，再滿洲國，自建國以來，對鑛工業部門，有盡其力之傾向，頗堪贊成，余任關東軍顧問時，吾等乃行滿洲國之米穀增産因日本政府有意見，故未能實現，若觀目下，除大行變革之外，並對於滿洲國與關東州間，物資交流資金移動等，固然有須行調整之點，一時關東州，委任滿洲國統治之論一部亦抬頭根本的解決，實爲困難已極，要之日本側，自發的認識滿洲國他方滿洲國不平不滿，同時有須反省之點，要之須拋棄小事而行大乘，日滿一體之本義，復行眞確之建設

再該氏豫定滯在新京四日間後，乘六日午後九時四十分發之列車赴大連

德之作戰成功要因
爲於劃一的統帥下
大熊襄大佐發表見解

【東京三日國通電】於芬蘭綠濃之平原，已被鮮血所染曠古之大殲滅戰急速對悲劇的終幕，由德國軍之鐵桶包圍陣，相率逃歸之英國兵「一夜成爲白毛化」之說「德兵，如機械化人形之狀」如此談論德國因何如斯勝誇聯合軍，爲何喫此慘澹的敗北，但有史以來關於此種大殲滅戰在大街小巷已不能容穩故海軍々事長及部第一課長大熊襄大佐，對於再加一層安定程度其前途之歸趨，不可豫斷，關於此問題所談者，或不適當亦未可知，故願陳述所懷，余由此所述者，非官學的研究，極爲愼審的態度，所談如左

先以德軍勝利之第一原因，乃其電擊戰，此即如我國古來之戰法甲州流戰術之祖武田信玄所言之「林欲靜而風疾」勢如燎原之火」戰術思想之表現也已行此電擊戰，其要素有必要其第一爲兵之精銳强猛，此即落下傘部隊與戰車隊之決死的行動，嘉良表現，希特拉總統自一九三三年獲得政權以來，極力對青少年指導，作其剛健質實之氣風，其凡有之全境設備完整其乃爲機密防止，對此要加以說明，其三爲高度之機械化，向比法侵入之戰車爲四千台，吐有百米之火，持有火焰放射器之戰車，落下傘部隊亦如此例，其四爲戰術之精巧，在此次之戰門，極苦於英法軍，而戰車與飛行機之低空襲部隊之聯絡，極爲巧妙再德國機，與戰車連絡急襲之際所謂振聾鳴笛因此聯合軍，對號令不能徹底，德軍又抱一噸爆彈速急降下，其火藥威力甚烈，如斯之要素並加電擊戰，已告成功爲德軍勝利之大要素而考慮者，即完全在德軍之統帥力，希特拉總統之下，空相高林元帥陸之布拉希齊上級大將海中之李達元帥，所謂三羽烏又爲其直屬之幕僚長，召集凱造爾上級大將等，對於秘策，此時以廳處處巡視，與比較聯合軍所集合如同長帶二三日間即施行最重要者對英法聯合軍之作戰目的，而侵喰法國依馬基諾線，利用國土防衛，英國以比利時之對岸讓於德國而爲不利，但德國已行作戰本位之統帥聯合軍於輿論與國際的面子，儘賴的統帥而受拘制其結果過信馬基諾線，以爲進出於比利時致招此破綻，勿論如何，德國之指揮官極著者，乃電擊戰，爲其任務急襲斯加巴甫維，潛水艦長僅二十一歲之普林大尉，余爲結論而言，如斯之勝因，致招此諸事，一九三五年，德國再行着手籌備編制以來，六年會，德國國民，對其生活，已於極度行以臥薪嘗膽，此於現下日本，爲最良之模範云

蔣政權之歸趨（下）
乃嗾使雜牌軍相衝
强化其獨裁地盤
—書先—

CC團，是以江蘇，浙江爲基本地盤，以都市爲中心之勢力，在軍縱前亦相當鞏固，惟自戰火開端以來，江浙各大都市（尤其是沿海各城鎭）遍受戰火洗禮，致使彼等（CC團）不得不遁入腹地，彼等既喪失了十數年來，所經營之鞏固地盤，於是遂遭受積年仇敵之共產黨及藍衣社之夾擊，故彼等所立之境遇，極爲苦楚

假設以藍衣社，比做蔣介石的手足的話，那末CC團亦直不爾樣，蔣介石的變輪，但是竟因爲容共抗戰的關係，到現在完全站在對聯的立場，例如黃浦軍官學校出身者所組織之政治結社，可以說是抗日戰爭之原動力，從而對於容共政策，亦是積極的，更如自從南京，漢口陷落後，成爲蔣政權基本地盤的四川省，亦就是藍衣社的根據地，尤其是由於他們所謂「退出城市，深入鄉村」的作戰方略造想，農村既然被他們編入第二期抗戰體制之中，所以說，遍到處的農村，在他們，實在是站在極有利的地位於是乎在這現況下的CC團，因共產黨與藍衣社之活躍，正是所謂背腹受敵不得已，乃轉換方向，由大有秋風落葉之慨，於是其一往之反共抗日者，乃漸次而走向反共和平之方途，如現在之汪精衛氏所主唱之和平運動，亦係包含CC團之多數勢力，而彼等同志逃出重慶，參加反共和平之大旗下復歸於江蘇，浙江之舊地盤，發表者

又復發揮其極有强力之組織，又如CC團之前衛分子「特務工作員」拿做汪派保衛隊之資格，以上海租界爲中心，對重慶分子展開果敢之鬥爭，强化和平建國之地盤，此等要素與新中央政府成立之同時在政府機構上，實佔得中樞的興色，如周佛海，梅思平，丁默邨，李士群，汪曼雲，顧繼武，蘇英夫，黃香谷，蔡洪田，樊仲雲彭年，汪瀚章等均爲新中央政府之中堅人物，同時亦均爲CC團之精銳，一方面如一往在蔣介石之麾下，而活躍之CC團系特務工作員之約半數，亦已脫離重慶之羈絆，在汪精衛氏之傘下，精々業々表示熱烈愛國之熱忱，是故汪氏之新中央政府，係於蔣政權內在的政治的矛盾之中，實行性格的分裂以國民黨之正統純良分子爲基礎，生氣勃勃，活躍發展從而自今以後，更可充分吸收重慶政權內之反共分子，此亦可想像而可期待者，故以汪氏爲首班之新中央國民政府改組還都，其建國方式論有重大意義，其將來之發展性及全般的和平可能性，均極可刮目以待者統正分子之與汪派合作，以傳統自誇之CC團之活動力，遂因而喪失，從而CC團之凋落在實質上言之，亦即重慶國民黨權之失落，抗戰的重慶政權，明顯其政治的重心，亦逐漸移行於黨外，此已爲不可否定之事實

現在蔣政權之台柱，除從來之CC團及藍衣社特務工作隊之外，則有康澤所指導之三民主義青年團，以陳誠爲部長之軍事委員會政治部劉伯龍麾下之軍事委員會別動總隊等，均擁有多數工作員，積極於抗戰工作，惟因其創立均爲日尚淺，工作員之技術未熟，加以經費缺乏故其活動力亦極爲低劣，且因工作員中之大部分，又多係失學或失業之青年學生在思想上言之，又多半受過共產主義之洗禮，從而彼等之工作精神，亦極不自從去年以來，軍事委員會政治部，與國民黨左翼合併，陳誠，黃琪翔，嚴重等，乃極謀擴大强化第三黨，由此觀之，亦可見蔣介石亦知國民黨已失去民衆之魅力，積極擬組織新黨，藉以阻止共產黨之銳鋒，俾民衆統一戰線有眞純之指導力，其焦慮萬分，自不待言而後知也是故蔣介石一向所自誇之獨裁政權，竟因彼一人之政治的矛盾，漸次釀成內面的崩壞之機運，吾人評查歷來史乘所載，古來之奸雄以其權謀術數而興者以其權謀術數而亡者，曷可勝數，蔣介石恐亦不能出此之例外（完）

姜首都警察總監
已抵京履新

【新京三日國通電】負維持國都治安之重大使命，由奉天警察廳長榮陞首都警察總監之姜全我氏，搭二日午後，五時廿分抵京之「亞細亞」號列車抵京當即參拜新京神社、忠靈塔後，下榻於市內南廣場□香春旅社（圖即抵新京站之姜警察總監）

貨物船擊沉事件
阿根廷對德抗議

【布宜諾斯亞利斯三日國通電】因於西班牙海面之德國潛水艦，擊沉阿根廷貨物船烏路圭號（三、四二五噸）事件，一日阿根廷外務部，經歐克威拉駐德大使，對德國政府，提出抗議

衆議院慰問團
一行抵羅津

【羅津三日國通電】衆議院皇軍慰問團團長松井郡治氏以下船田中庄司一郎森田重次郎，水野道記士，五代議士，河合藏之一之松浦屬之一行七名，於一日午前九時搭入港之月山丸抵羅津，上陸後當至羅津稅關長室，聽取滿鐵北鮮鐵道事務所古賀工務課長，羅津府小泉土木課長，眞田警察署長，乾稅關長等之說明關於港之問題，自動車自九時四十分出發，至淸津歷訪師團司令部等機關，於淸津一泊後一行搭二日朝發之列車赴新京云

相撲號戰鬥機
舉行命名式

【東京三日國通電】双葉山以下力士一同熱誠獻納之報國號三八五號艦上戰鬥機相撲號命名式，業於二日午前十時半，在羽田空港嚴肅舉行，於吉田海相，海軍軍事普及部加藤第三課長，獻納側之大日本相撲愛國獻納會代表竹下勇海軍大將，及雙葉山男女以以下幕內力士與相撲協會職員約五十名之參列下，首由吉田海相讀命名之辭，其次有代表者之玉串捧奠，及兩橫綱登入綱欄之士俵，竹下會長之獻納辭，吉田海相謝辭並賜呈軍扇，最後有命名式委員長加藤大佐之致辭，至此閉式

星野長官
視察東邊道

【新京三日電】星野總務長官三日午前七時由新京出發赴通化，視察以大栗子溝爲中心之一帶東邊道開發狀況，豫定五日，歸新京

德之戰時經濟完璧
逃出戰禍之日人談話

【哈爾濱三日電】滯德十七年間，在柏林大學，爲德國文學並担經濟學，最近專頃注心血研究票制度於柏林各機關之德國人間有極多之知己，爲青野縣出身，手塚，晚三氏（三八）迭阿夫人（三八）令孃芳子（五）同伴因捲入硝煙，戰亂之歐洲，爲西伯亞經由之最初野人，並談有土產話，而就歸國之途，搭一日午後二時十分着之國際列車，抵哈，即下榻於大和旅館，對旗訪記者談話如左

柏林市民，不拘戰時中極平穩渡活，夜間，對於燈火管制，最爲嚴重珈琲館，劇場，電影院等，均已超滿員，此點即日本亦如此同樣，此對於戰時之景氣，市民等，均因裕福，同時於票制度之徹底下，物品因不能自由購買多，對於娛樂方面，結果乃一種消費，此等由柏林市民生活之餘裕一面觀之濟有戰爭景氣之興昂的意氣，一面德國票制度極爲徹底，對於市民票制度，官民亦非常信賴的，對政府示有積極協力之態度，麥酒亦固不待論，仍用票制度，但未見有二三日商家無貨等之觀象，葡萄酒同時相當豐富，極有生產力可謂麥酒國，乃紡績品對於一年一個人，分配票百枚，國民其比較在國內，襯衣洋服襪子等可任意買，食粮品，每四週間，配給票對於幼兒，認有優先權，雞卵牛奶等，由當局配給豐富，再野菜，菓子，果物類，適用票制度，德國，對於票制度非常徹底，對於制度運用因官民協力之結果有以致也同時對於實惜買囤事犯等，不問如何，決加嚴罰，此點等，極堪注目於此次大戰，德國，造有相當新兵器，但新威力之高熱砲等，對於從來之大砲，已施行着手之修正，如此程度，驚訝之奇援兵器，有未出現之勢，對於難攻不落之列日要塞，受德軍之猛擊，未能一發之應戰即德國側，依新兵器，在最近三日間之攻擊，使敵沈默，已得發表，此種之電波兵器，若能使用，成爲事實亦未可知希特拉總統，曾於最前線在戰場，爲拿齊斯之傳繼者，高林，若依赫斯副總統遺言，出陣之高林，爲定相，同時對對於經濟問題，造詣極深，對於戰時經濟，爲德國有數之專門家，而國民亦非常信賴，德國新聞通信會對於既成之事實報道，證已主眼其所對於預言頗値注目

久原提倡之解消政黨
俄然各方面起反響

【東京三日國通電】首由政民兩黨，使既成政黨解黨，担當現下之時局指導，將行結成新的政治勢力之機運，曾對於近衛內閣時代之所謂國民再編成運動以來，已斷續的唱導，但日前久原氏，對於既成各黨派，提唱政黨解消，强力新政黨樹立與各黨黨首會見，與此相呼應，對新黨運動之外郭團體，而決議聖戰貫徹議員聯盟，與新政治體制之確立，對各派相呼如斯新黨運動已活潑，民政黨，政友會兩派，小會派中，而得共鳴者，各派均有眞實論議，久原派，決定擧國一致方針，中島派，自昨年黨分裂以來，以强力的政治體制之確立爲黨是以及今日，於星個ヶ岡茶寮，會合中島總裁，前田米藏，中島俊雄之三氏，對於新黨問題，而決定黨之方針，即對於政黨，經櫻內永井兩氏，續行折衝，但目下，該黨之態度，尙未剎然躍於新黨運動，對於描寫人人意中，中心人物均爲近衛文麿公，公爲新黨之必要，對此深爲認識據既成政黨解黨，單在新黨之結成，不成意味，但公之側有風見章氏，有馬賴寧伯等，對於既成政黨解體，出現狀打破之計畫已表贊意，與久原前田氏等，數次會見，不但對既成政黨，力求各方面有志參加，强力結成擧國一致之新政黨，爲大方針，因此先與黨外諸勢力之糾合，已努力於既成各黨派之解休，對於近衛公之出馬如何，暫時不問而先行解黨對於新黨之結成努力，僅民政極抱消極的態度，但相俟今後內外諸情勢之變化，而對於新黨運動之推移，頗値注目云

西班牙經濟使節團
於歡迎中抵日

【神戶三日國通電】友邦西班牙經濟使節團希洛那團長以下廿名一行，乘三日午前入神戶港之郵船筥崎丸抵日）該一行在船中與歡迎之歐亞輸出組合理事長南鄉三郎，坂知事以及官民代表互交談話後受列滿埠頭之男女生徒兒童歡呼而上陸，下榻於旅館休憩，乘午後零時廿六分三之宮驛發之特急號一路東上

英訪蘇特使
赴莫斯科

【雅典三日國通電】英國政府之對蘇經濟特使庫里普斯氏，據蘇聯側之特使經濟交涉拒否之聲明，達成其使命，致有一頓挫途中於雅典逗留二日間，此間到達何等之妥協，一日由雅典發赴莫斯科云

國務院會議（三）
可決事項公佈

業及倉庫業事項
四、關於權度事項
第四十九條　金融司掌管左列事項
一、關於貨幣事項
二、關於金融事項
三、關於外國匯兌事項
四、關於金融機關之監督事項
五、關於國債之事務及地方債之監督事項
六、關於投資事項
七、關於貯蓄及貯蓄金事項
八、關於國有財産之管理事項
第五十條　稅務司掌管左列事項
一、關於內國稅及地方稅事項
二、關於內國稅、地方稅及公課之調整事項
三、關於關稅及噸稅事項
四、關於租稅外諸收入事項
二、第四十九條改爲第五十一條以下逐條移下
附則
本令自康德七年六月一日施行
本令施行之際現任左表上欄所載之官者如不另受任命狀或指敍令時即爲被任命各該相當下欄所載之官者仍與以各該同官等俸給

	興農部參事官
產業部理事官	興農部理事官
產業部技正	興農部技正
產業部秘書官	興農部秘書官
產業部事務官	興農部事務官
產業部技佐	興農部技佐
產業部屬官	興農部屬官
產業部技士	興農部技士
經濟部參事官	經濟部參事官
經濟部理事官	經濟部理事官
經濟部技正	經濟部技正
經濟部秘書官	經濟部秘書官
經濟部事務官	經濟部事務官
經濟部技佐	經濟部技佐
經濟部屬官	經濟部屬官
經濟部技士	經濟部技士

△興農部內臨時職員設置制
第一條　興農部臨時增置左列職員
一、從事關於農業調查事務者
事務官　二人　薦任
技佐　一人　薦任
屬官　四人　委任
技士　七人　委任
二、從事關於地力更生事務者
技正　一人　簡任或薦任
技佐　一人　薦任
技士　十二人　薦任
三、從事關於農産物之增殖事務者
技佐　五人　薦任
屬官　一人　委任
技士　六十人　委任
四、從事關於水産之增殖事務者
技士　二人　委任
五、從事關於家畜之檢疫事務者
技佐　二人　薦任
技士　十一人　委任
第二條　爲令從事關於林野調查事務林野局、營林局及營林署臨時共增置左列職員
事務官　三人　薦任
技佐　二人　薦任
屬官　六人　委任
技士　二十人　委任
第三條　開拓總局臨時增置左列職員
一、從事關於未利用地之取得事務者
事務官　十三人　薦任
技佐　五人　薦任
屬官　八十五人　委任
技士　二十三人　委任
二、從事關於取得之管理事務者
事務官　一人　薦任
技佐　一人　薦任
屬官　三人　委任
技士　三人　委任
三、從事關於開拓適地之調查事務者
技佐　二十四人　薦任
技士　六十七人　委任
四、從事關於伴隨遼河理水事業之利水調查事務者
技佐　四人　薦任
技士　八人　委任
五、從事關於開拓地給水之調查事務者
技佐　三人　薦任
技士　七人　委任
六、從事關於特殊給水之調查事務者
技正　一人　薦任
屬官　二人　委任
技士　十七人　委任
七、從事關於特殊給水施設事務者
八、從事關於農業水利許可調查及指導監督事務者
技士　一人　委任
技佐　三人　薦任
屬官　三人　委任
技士　六人　委任
九、從事關於土地之改良調查事務者
技佐　二十人　薦任
技士　五十二人　委任
十、從事關於土地之改良事業事務者
技佐　二十四人　薦任
技士　四人　委任
十一、從事關於特殊開拓民事務者
事務官　一人　薦任
屬官　一人　委任
技士　一人　委任
十二、從事關於鮮農開拓民之輔導統制事務
屬官　八人　委任
十三、從事關於內國開拓民之助成事務者
事務官　一人　薦任
屬官　一百零六人　委任
十四、從事開拓研究所警備事務者
理事官　一人　薦任
技正　八人　薦任（其中二人得爲簡任）
技佐　三人　薦任
屬官　四人　委任
技士　三人　委任
附則
本令自康德七年六月一日施行
產業部內臨時職員設置制廢止之
△康德七年度一般會計追加豫算（第三號）
歲入
總務廳所管　臨時部
第四款　歲計剩餘金滾入　七一、三四九圓
第一項　歲計剩餘金滾入　七一、三四九
第一目　歲計剩餘金滾入　七一、三四九
臨時部計　七一、三四九
總務廳所管合計　七一、三四九
歲入臨時部合計　七一、三四九
歲入總計　七一、三四九
歲出
總務廳所管　經常部
第一款　總務廳　一四、一九四圓
第一項　俸給　九、九一四
第二目　簡任官俸給　八、〇三〇
第六目　職務津貼　一、二六〇
第七目　冬季津貼　六〇四
第二項　辦公費　四、二八〇
第二目　給費　三、〇〇〇

協茂東綢緞店謹啓　支店　奥町五十四番地　電話(三)五〇四七

仕媛們　暖日初燕端陽乍逼　有意添應時服裝否？
敝店茲特辦到單袷衣料×西裝服料×種類豐富×花色新穎×定價尤爲低廉

協茂盛綢緞店謹啓　大連市浪速町五十番地　電話 門市(二)四六三二 批發 長(二)五四五三

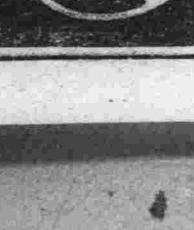

株式會社大連機械製作所
製品　鐵道車輛鐵道線路附屬品及信號裝置　鐵橋鐵骨　家屋　豆油容器　暖爐類
本店　大連市台山町　電話 代表共通番號(四)九一五一 夜間及長距離(四)九一五五番
支店並分工廠　奉天西塔大街三丁目　電話二〇三番
要目　汽罐汽機烟突各種機械類設計製造据付　鐵管鑄鐵鑄鋼鍜鐵並眞鍮鑄物酸水素瓦斯

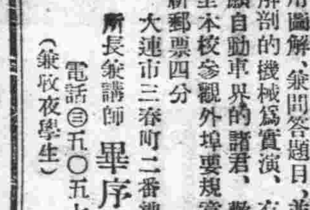
聖隆自動車講習所
入學日期隨意
學業三個月卒業，學費低廉學理確保明瞭，學科皆用圖解，兼問答題目，並有解剖的機械爲實演，有志願自動車界的諸君，歡迎至本校參觀外埠要規章者新郵票四分
大連市三春町二番地　所長兼講師　畢序齡　電話(三)五〇五七番（兼收夜學生）

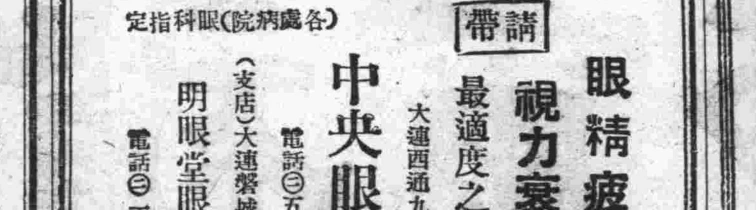
各處病院眼科指定
眼精疲勞　視力衰弱者　請帶　最適度之眼鏡
大連西通九三番　中央眼鏡公司　電話(三)五九八七
（支店）大連磐城町六二番　明眼堂眼鏡店　電話(三)一八二二

亞細亞金庫店　大連市監部通泰來樓館

廣告　本工場專造各種玻璃器具盃料碟料大小瓶類燈瓶燈罩美孚罩一概俱全零批發定期不悞倫蒙惠顧不勝歡迎
地址大連市榮町二番地（即西崗東關街鐵道北）
南滿洲硝子會社　電話 賬房(三)一七四〇 倉庫(三)二五七四

北滿經濟現狀（一）

新京支社通訊

滿洲國政府之北邊振興政策、刻正節々進行、而北滿開拓之進展、亦有日新月異之勢、惟試觀北滿經濟界之現狀、相信頗有意義、然則新興滿洲國之興隆、於北滿產業經濟之發展、大有補益、關於此項、乃滿洲國民應有之常識也

第一　農業

關於北滿之產業、雖有農產、林產、畜產及礦產等、惟以農業居其多數、而其居民亦與農業多有直接及間接之關係、茲就北滿之面積、人口及農耕地觀之

●面積　約八十五萬五千平方公里、較之南滿四十五萬二千平方公里、可達二倍半

●人口　於全滿三千八百三十萬人中、而北滿占有一千三百萬人、雖爲南滿之約半分、但其人口之密度、實占七分之二

●可耕地　關於具有農業發達之條件的可耕地、北滿非常富饒、即北滿之可耕地、約達二千三百七十萬陌、此內既耕者爲七百三十萬陌、不過僅占全體之百分之三十一、則南滿之可耕地、其僅爲五百七十萬陌、其中既耕者、爲五百二十萬陌、已達百分之九十一、由此點觀之、則將來之北滿農產、實爲洋洋大觀

對於此等農產物、乃爲大豆、高粱、粟、包米、小麥、水稻、陸稻、小麻子、蘇子、其中有一部之大豆、蘇子、小麻子及雜穀、而行對外出口、其餘殆係充爲國內之消費、又特用農產物除左記之蘇子及小麻子外、並且多有栽培製糖用之甜菜及亞麻等

北滿之降雨極少、而且霜降期間亦短、故堪乾燥、並且成長最易、頗有適於農產物也、例如小麥（北滿爲全滿之百分之九四）蘇子、甜菜、亞麻等、均備有此之條件、又大豆之栽培、根據輪作法則三年栽種、次

北滿農業最爲繁盛之地方、爲拉線綱地方、並爲濱北線與齊北線內之環狀地帶、又其北部地方稱爲北滿之穀倉、

但北滿一般之農產業之樣式、頗爲幼稚、尚未實行大農式機械耕種、惟因日本開拓民及滿人之入植、當與機械農業大有改進

第二　工業

滿洲建國以來、以大連奉天等爲中心而簇生製造之工業最多、其原料皆賴於日本或第三國、然於日本內地之工場皆移駐於滿洲國、因北滿農產物之出產豐富、以此爲原料而其加工品比較爲最多、但北滿工業中心地於哈爾濱之主要

●工場

●製粉工業　該工業乃係日滿側經營、其他有十二工場

●油坊工業　乃係滿洲國人經營之工業、其他亦有十二工場、雖因人造肥料之供給不足、並當地消費之激增、然其業績亦頗呈殷盛、因大豆及同製品歸專管公社、並因實施統制、故於當地有最古歷史之本工業、今後亦純然統制

●釀造業（酒精）除日滿合辦之大同酒精株式會社工場（年產約四萬石）、而外、並有滿人二工場、以穀物之黍、大麥、高粱、包米、釀造酒精、然前述之大同酒精工場近年因製造內燃機關用之無水酒精、故其業績頗爲隆盛

●火酒　俄人經營工場約有十工場、然因其規模甚小、由前述之酒精工場購入飲料酒精原料、而行加工精製、但其需要因俄人住民減少、其購買力亦頗爲之低下、自古以來其前影即不甚殷盛、又加日本酒精釀造量減少、其價格亦頗騰貴、日本人還極積的期待增加需要、故其前途頗爲悲觀

爲防華北金融膨脹　制定票據　兌換手續

擬就成章六月中旬實施

【北京三日電】以防華北金融之膨脹、及抑制物價之騰勢爲目的華北當局曾設一個月的暫定的期間而各車站將由六月十五日、即停付圓系通貨、關於華北與日滿間之旅行者、交換攜帶之通貨、於紙幣交換所及銀行、使之旅行者提出車票及船票、並飛機票等、於其票之後面若捺有「兌」字者、即應其交換、關於此等手續之細目、經各關係者協議之結果、規定如左

一、共通事項

甲、關於票一張（指爲車票、船票、飛機票）入境時限定交換五百圓、出境時限定交換二百圓

乙、關於票一張、對於半票及折減票一張之辦理事項

丙、關於團体車票（並團林船票）及包車車票、對於記載人員、入境者限定五百圓、出境者限定二百圓

二、經由鐵路時

甲、入境者於紙幣交換所而兌換之

乙、出境者於交換所及日本系銀行而兌換之

丙、對於定期車票及免費車票、不與兌換、當地者惟於紙幣交換所而兌換之其兌換車站日滿間爲三海關驛、古北口驛、蒙疆間爲南口驛、朔縣往華中者爲徐州驛

三、經由海路時

甲、出境時、與經由鐵路應同樣辦理

乙、入境時、對於船票於通常船中、以回收之實任、今後之紙幣交換券委與船長、關於船客一名及一團體、發給一張

四、經由空路之入境者、在原則上、於飛機場之紙幣交換所、出境時於紙幣交換所及日系銀行而兌換之

孫吳及北邊振興地帶

生必會社將來供給物資　島田理事長視察歸來談

生必會社島田理事長、由前月二十三日計一週間、前來哈爾濱、北安、黑河、孫吳、北邊振興地帶等視察、業已歸往、曾於一日會見記者團、所談如左

北邊地帶、雖必須生必會社爲之配給物資、但待有機會、重加考慮、該地之物價、極爲軒昂、孫吳地方、即生食一食需一圓五角、致於全般之物品、雖非如此、但其寺凡之小資業者、皆係小資本之經營、尤其運輸極需時日、乏直接補求之習慣、多由哈爾濱、奉天等之大都商人供給商品、因此需費極鉅、惟其物價亦極高昂、對於生必會社、希望建設倉庫、而供給物品、關於此項俟得當興省公署之諒解、本年內當可實現、是時也、使之小賣者各行結成組合、對於配給及價格、實行統制之同時、並於彼等之信用上、亦互相保證、但生必會社、將欲以當責任、而行商品之配給以此固無贅言、但其根本的配給案、尚未解決也、對於生必會社、關於北邊地帶、不獨惟有責任、並且附與權限、將來對彼欲行一手之配給

吉林設立住宅會社

茲當住宅困難之際、而吉林市之有力者以下級月俸維持生活者之住宅爲目標、而設立吉林住宅株式會社（資本金十九萬五千圓）此爲下級月俸維持生活者以大歡迎、而該社至遲於六月下旬即正式設立、預定於本年中至少建築約二百戶、然因當建築資材困難之時以全部木造一戶約二千五百圓、以建築租賃之小屋、與日本內地北海道及東北地方之建築風相同、以爲防寒法給式（建二重）間樑以「四半六」「六、六」「六、八」建築二間、房租預定最低爲二十五圓最高爲五十圓、因是下級月俸維持生活者早即拍掌待望

賀屋開發總裁抵北京之談話

【釜山三日電】華北開發總裁賀屋興宣氏一日晨於釜山登陸、即靜養於海雲台溫泉、當晚又搭七時四十八分「興亞」列車赴北京、預定六月中逗留於北京、然該氏於棧橋貴賓室休憩中、談話如左

華北開發各種資源、大體均爲進展、但主要資材因入手困難、不能照計畫或預定之數輸入、然各種資源對日輸出均達事變前數培、尤其是煤激增四倍有半、大體戰時必要物資及開發用資材均有同一之激增、故此物資乃有充當戰時資材之必要、而本格的開發資源非事變結局完畢後不能達至本格的開發、再法幣下跌、當然於聯銀券有莫大之影響、但若阻止法幣下跌而敵之利害與本前之損害當然亦必爲之增加、故所謂法幣對策等不得不爲之考慮同時於戰時下亦爲當然之急務、然而日本之匯兌於戰時下有如是之安定、即外國亦不能有如此之橫量、再此次中國渡航限制、業經遲過、然從來渡航者不良份子較多、而消費大衆營業者亦頗不少、故爲防止通貨流失之同時、僅向當地開發貢獻以使渡航限制故耳

中銀組織草案　現已擬就

【南京三日電】中央銀行籌備委員會、自五月一日成立以來、前後開會四次、而搜聽各專門家之意見、並審議資金問題、及組織法問題並訓練行員等、已進行節々準備、但中央銀行組織法草案、業已擬就、近即提出於行政委員會議

日本籌備滿洲國側之資金

股票公開數目決定

【東京三日電】關於滿洲國側之籌備資金、與發行國債社債、相輔而行、去年十月曾於股票公開、由興銀斡旋之下、而滿洲電業股公開六十萬股（舊股二十萬股新股四十萬股）然此次之第二回、亦由興銀斡旋之下、有日興、山一、藤本、山島屋、野村、小池、共同証券、所接辦之會社東西交易所、並由實業組合接辦之滿洲重工業開發會社、所有之日產化學工業股票（一股額面五十圓、全額繳納畢）三十萬股、關於價格每一股、繳一級公開定爲六十七圓均一、出售期間由六月十日、但日產資本金爲一億四千三百萬圓（內九千六百萬圓繳納完畢）舊股爲（五十圓繳納完畢）百二十四萬股、新股爲百二十四萬股（繳納畢）其現在股東所擁之紅利、年爲一成、舊股則殆歸於滿洲重工業股份所有

本埠特產消息

午前　市情不振

六月三日午前特產場外交易市況、終以各種存貨數寥寥、並洋商觀望不動、並輸入絕望、致市場極示衰弱不振、並人情傾快、故大路過秤大豆、放盤爲一九一〇、因買付不親、賣付終市、致市無起色、江餅寄託小餅、放盤爲一〇九〇、因買付各處、致收市爲一〇八〇、較爲平廟、豆油以出口無望、致而無市、高粱包米均以統制價低、致未登市、稗子開一五二〇、經過爲一五三〇、小價付

△大豆　現安大路過秤大豆二百包、洋商無付、滿商東和長賣付、雜糧店

△豆油　現未安　△高粱　現未安　△包米　現未安

△稗子　現安二車、洋商無付、滿商昭豐義買一車、和泰買一車、天和利買一車

午後　吞吐萎垂

後特產場外交易市情、仍繼前場之不振情況、六月三日午後、由各帮以微存數、略行吞吐、但卒因洋商觀望、致吐付未動、吞情示虛、故大豆無市、豆餅寄託小餅放盤爲一〇八〇、略吞吐市亦不旺、豆油仍然無市、高粱包米、仍以統制價低致而無市、經過

△大豆　現未安

△豆餅　現安寄託小餅二車、洋商澤田組買二車、滿商同太買二車

△豆油　現未安　△高粱　現未安　△包米　現未安

輸入・批發・小賣三聯盟

加盟者約七十名　將於十日前後當可結成

對於消費物資之對日輸入並向國內配給、與以革新的統一之同時、並以物價之平允爲目標、曾經組織之輸入、批發、小賣之三聯盟、刻正進行節節之準備、俟通過於六月五日之省商工科會議後、而三聯盟約於十日前後、當可結成、據其呈報輸入聯盟加入者數、初爲八百、後經經濟部之嚴重審查、基於過去之輸入實績、則聯盟加盟候補者、約減百名、嗣後對於此等候補者之輸入實績、詳加檢討、其中惟以大價而購求、多有操縱投機行爲、但其實績基準之康德五六兩年內、則五年度不但殆無實績、蓋六年度祇有輸入、而實銷寥々甚有膨脹、故更經銓衡、則對日本製造家之確實有無交易關係、及業者自體之信用狀況等、實行調查經此結果、而聯盟加盟業者、均爲七十餘名、但此等之業者、乃係一流之輸入業者、及日本製造家之支店出張所、並代理店等其過去之輸入總量實佔滿洲國對日輸入之約百分之五十以上

雜穀製粉同業組合　已開創立總會

醞釀業經月餘、經多方奔走之雜穀製粉同業組合、二日午後二時、假惠比須町、明德公學校分教場、由小崗子警察署經濟係、瀨戶山氏及薛子玉氏出席並二百二十餘戶之組合員參加之下、已開創立總會、於開會之際、首由組合長李瑞元君、詳報該組合之創立意旨及經過、嗣後研討各項、其中實堪注目者、即組合員規定之會費、以按出資份數之多寡、而行徵收、計一份至五份、爲會費三圓、六份至十份爲四圓、十一份至十五份爲五圓、十六份至二十份爲六圓（但每份資金二十圓）至午後三時許散會

端午節用麵粉　組合開始配給

自雜穀斷絕配給後、而麵粉之用途、益爲增大、故其各地釀成之麵慌、亦隨諸趨勢而熾烈、時值端午節將近、久感麵粉缺如之市民、莫不提心吊膽、俱恐無麵渡節、但麵粉配給組合、值此緊要之節關、爲期圓滑之配給計、曾經由日批到大宗麵粉、業已通告各小賣店、前往領麵、故於日昨各商皆備款前往、每戶加倍配給、前爲二十五袋者、此次則配給五十袋、此際慈悲而麵食問題、極感緩和

受理大宗配給

●●●●●組合辦理包米麵

關東州主要雜穀配給實業組合、因第一次所配給之市內販賣商、共一百三十三家之若禾麵、業已交領各販賣商（分配所）如前所述、而有餘發、亦可直接請求於對策、亦開始受理大宗需戶之請求（已誌前報）今爲組合

碼頭進貨數量

於五月三十日入港之奉天丸、其由上海裝運來滿之商品、計有吾人所待望之麵粉、二萬餘袋、及棉花、象皮等各項、種數較諸以往、甚爲繁雜、故其未來滿期間之經濟開發、甚爲期待、茲記各種數量如左

上海—大連

麵粉	二萬一千五百袋
鐵桶	一千個
棉類	七百五十七捆
雜品	五十八件
機油等	三十二桶
毛巾類	二十八捆
可口豆	一百五十包
空袋	二百零二件
鏹水	二十五件
橡皮	二十二件
花種	五百六十九包
藥材	五十六件
胡椒	六十五件
糖菓	一百六十五件
自動車	二箱　一台

青島—大連

啤酒	四十箱
膠皮鞋	九十五箱
牛肉	四十五捆
引荷物	十八件

綜合的開發　阜新鑛區

新設煤及煤油會社

促進阜新油田之開發、乃爲解決日滿石油開題之緊急問題、各種開發計畫已行審議、但該煤田與阜新煤田有錯綜之關係、故煤與石油之開發總諸種種之問題、現在正深加考慮、其油田開發計畫、即

一、獨自開發滿洲石油

一、新設採油會社

一、阜新煤田與滿炭截斷關係、新設煤石油會社

之三案、然阜新於康德四年四月即於縣公署之前庭發見於滿炭域內最初之油徵、同年末即成功採取少量之原油、五月三日亘於煤鑛區域、滿炭則又發見石油、此對煤之開發有重大之關係、故第一案未成全然問題、第二案滿炭滿石兩社共出資之下設立採油會社、然因石油礦脈從屬於炭層、而採油置於重點時、於阜新煤礦之現增產計畫必釀成妨礙、但該煤田以滿炭爲現在開發之最主力、然於全出煤計畫當然有重大之影響、再依將來採油方法之坑道掘時、而石油之兩坑道向同一地域內掘進、故此點於施設上頗爲重視、然經濟的是爲困難、爲此點根本的解決並開發合理的調整、而第三案之阜新煤田與滿炭截斷、由滿炭並滿石共同出資以使阜新單位而新設煤石油開發會社、其一部已行計畫、但煤石油兩者、於日滿兩國之現狀爲重視之部門、然俟此解決、須經許多之難關亦未可知、故其成行頗堪注目

對於民衆食糧　負有重大使命

估於大連全市、約四十萬中下級民衆食糧、重要樞紐之磨房業、自糧穀會社實施專賣制後、本市之特產登市、即日漸微弱、後因現貨寥寥、但各磨房猶可敷衍從事、維持現狀、及至糧慌日熾、雜穀配給無期、故各磨房、卒於前數月、而相繼停業矣、後經同業者、李君瑞元之發起、擬結成團体組合、後經各方之奔走、已蒙州廳當局、及各警察署經濟係之援助、而始得誕生、該組合今爲對應時局、及維持民衆食糧爲目的、而今又向更生之途邁進、故其前途之使命、甚爲重大焉

謀事業運營圓滑　籌備基本資金

滿人製菓組合之具體策

大連滿人製菓同業組合、自經發起人組織以來、業經半載、惟其中之組織、向無資本金、故每屆領到材料及需款之時、即束手無策、無力應付、由該組合關係者等、爲謀事業之發展、並運用之圓滑計、曾經組合長及董事、並區長等、連絡會議、經衆討論之結果、擬決募集資本金五萬圓、以充事業上之運營、而組合員之分納、以分特優甲乙丙丁六種階級爲目標、計特等約納金八百圓、優等五百圓、甲等四百圓、乙等三百圓、丙等二百圓、丁等一百圓、而各級應攤之欵、已函示會員、囑其近日交納、以便辦理云

哈特產交易所　召開清算總會

哈爾濱特產交易所、因昨秋解散、而其清算事務、至今始告完畢、故於日前午後一時、假哈交易所會議室招開清算報告股東總會、由代表清算人島田千代治氏、對股東決議責任事項、已行協議、已照原案決定

一、第一回自（康德六年十一月二十五日至康德七年三月三十一日）對清算報告書存放對照表財產目錄、損益計算書等承認之事

二、第二回（自康德七年四月一日至同年五月九日）對清算報告書、存放對照表財產目錄、及損益計算書承認之事

三、清算分配金之事

本所元交易人慰勞金贈旨之事

四、退職幹部退職慰勞金贈旨之事

在中對股東分配清算金爲減額股之二倍之二百四十萬圓、然爲防止民間浮動資金、更將舊股爲一萬一千四百四十股、新股一萬二千三百三十股、大興股爲一萬二千三百七十股、合計爲股份七十六萬以現金交附、作爲元交易人之慰勞金、然對五十七交易人已分配十一萬六千圓

前場商況　大條與匯兌

（六月一日）

滿實銀塊	六二處比一六分二
美英匯兌	三二一仙〇分〇
英日匯兌	二三弗四七
美中匯兌	五弗五五
英美匯兌	四〇二仙五〇
英中匯兌	一先五辨八分五
美英法匯兌	一七六法五〇
英日匯兌	四六弗八分三
鋼鐵股票	二一弗四分三
阿那克答	二一弗四分三

◆神戶匯兌

日美實	二三弗三六分七
日英實	一先五辨二分一
美棉換算	（落二角五分）一〇仙二一

市	
現	九仙三八
七月	八仙六四
十月	八仙五四
十二月	八仙四八
一月	八仙三四
三月	八仙二二
五月	八仙二二
支加寄小麥	
七月	八一仙八分七
九月	八一仙八分一
十二月	八二仙八分七
印棉換算（漲一圓）	

布勞其	七月一九四處比〇分〇　十月一三一處比二分一
歐拉姆	七月一七〇處比〇分〇　十月一九〇處比二分一
孵格爾	七月一三〇處比二分一　十月一三處比〇分〇

雜糧行市

▲雜穀現貨行情（六月三日）

品名	參考價	品名	參考價
包米	一〇、五〇	赤小豆	一九、五〇
白小豆	一六、五〇	花小豆	一六、五〇
梨小豆	一六、五〇	雜小豆	一七、〇〇
豌豆	一六、五〇	江豆	一六、五〇
吉米	一八、〇〇	大米	三三、〇〇
小米	一八、〇〇	元米	三三、〇〇
花生仁	四〇、〇〇	落花生	二八、五〇
瓜子	四〇、〇〇	麩子	九、〇〇
小麥	三〇、〇〇	蕎麥	二六、〇〇
大麥	二〇、〇〇	燕麥	二〇、〇〇
往米	一六、〇〇	秦米	一九、〇〇
稗子	二〇、〇〇	粱米	二二、〇〇
稗子	二五、〇〇	豆子	一五、〇〇
稗米	一八、〇〇	稗米	一八、〇〇
黃豆	一九、〇〇	白扁豆	一九、〇〇
小麻子	一六、〇〇	黑豆	二〇、〇〇
胡麻	三三、〇〇	大麻子	三三、〇〇
黑蘇子	三三、〇〇	蘇子	三三、〇〇
大麻子油	一三、〇〇	蘇子油	一三、〇〇
子落花生油	五三、〇〇	落花生油	五三、〇〇
大豆餅	二四〇	餅	二、四〇

（備考）單位爲裝新麻袋去皮百斤之價格、包米、落花生、子亦生、撒餅爲裝舊麻皮之價格、裝舊麻袋帶皮百斤、油類去皮百斤、軟花仁

股票與商品

（六月三日）

▲大連長期股票

	放	中	收	期
五品	三四二	三四二	三四五	現卯
五品	三四二	三四二	三四五	期卯

◆短期股票　放盤　大賈　小賈　收盤

大新	一〇四	一〇四	一〇三	一〇三
東新	一三五	一三五	一三四	一三四
鐘紡	一〇五	一〇五	一〇四	一〇四
新鉅	[illegible]	[illegible]	[illegible]	[illegible]

後場商況　股票與商品

（六月三日）

▲大連長期股票

	放	中	收	期
五品	三四二	三四二	三四五	現卯
五品	三四二	三四二	三四五	期卯

◆大阪棉花（六月三日）

月	
七月	六六〇〇
八月	[illegible]
九月	[illegible]
十月	[illegible]

◆橫濱生絲

市	一四〇〇
七月	一五三〇
八月	一五三〇
九月	一五三〇
十月	一五三〇
十一月	一五三〇

◆大阪綿布（六月三日）

龍C　六七〇　軍人六二〇　七八〇　鵝鳥六七〇

◆日銀結帳（六月二日）

款項		比昨日
貸出	三、三七二、二四	五、二四五
預金	[illegible]	[illegible]
存款	[illegible]	[illegible]

◆中銀結帳（三十一日）

紙幣	六四七、〇四四	六四八減
存款	[illegible]	[illegible]

奉天滿取市況

放盤　收盤　大賈　小賈

◆市況　收盤雖然不變、然其人情頗爲惡弊、故其新鑛股票則漲至面圓、買氣不振、現安住買賃均一齊堅利、現貨交易不變

△市況　午後放盤不變、一般均作瞻望、現貨交易、市情猶預、亦無成交、郊外土地稍形散疲

	現貨	
滿洲油漆		
郊外土地		
周水土地		四八六
日本曹達		六三三
大連機械		
新京汽車		
撫順窯業		
興亞食料		
倉庫建物		一九五
同新		
當所		

營業科目

代辦股票　如無期任　現物客惠　事顧歡迎

我國滿洲證券商界先矢　滿洲證券取引所取引人

㊉ 大昌公司 證券部

電話　㊂二八二〇七〇番　滿取專用㊂一六六八

本社　奉天市大和區義光街三段三一

○ 大昌公司 五金 建材部 保險部

機械工具・五金建材・鐵道用品・鑛山用品・自動車部分品・輪送用力用螺旋管各種・膠皮管類・暖房・水道材料・農具類・暖爐・石硅砂類・鐵工請負・代理店火災保險

電話㊂二四七四〇 二五四七番

出張所　大阪市浪速區反物町一三二一　天津市南市福安大街六十三號

解毒淸淋丸

此藥本堂歷有年、專治男婦花柳、梅毒、楊梅、下疳、魚口便毒、淋濁、白濁、尿道炎、膀胱炎、膿淋、尿痛、小便刺痛、淋瀝不盡、血淋、石淋、久淋、氣淋等症……

德源堂藥店

心胃止痛丸

此藥係本堂成方、專治男婦肝鬱氣滯、食積、水積、血積、肉積、嘔吐、酸水、胃疼、肚腹疼、腸鳴、噯氣、飲食停滯、心胃疼痛、脾胃虛弱……

長庚療院

刺戟鍼療—專攻

療術師　林長庚

適應症　A 內科諸病　B 神經系諸病（中風）　C 婦人科諸病　D 淋病　E 眼耳諸病　F 其他

大連不老街二六番地　電話三三九〇五番（呼出）

感謝治愈經血不調

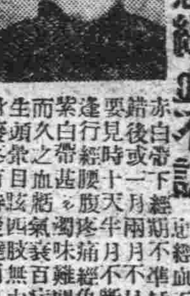

敝人內人經血不調、赤白帶下、經期或前或後、月經不準、時時腰疼、小腹墜痛……

國瑞藥店

安東市得利全娛局　每盒十四付國幣十二元六角　外埠函購加郵費二毛

感謝人　王仁全謹啓

各地通訊

中央區土地申告 自六月一日起 二十一日止 倘不申告即失其所有權

【佳木斯】由康德七年六月一日起。對佳木斯市中央區內之土地依據土地審定法。已步入開始審定之期。於同地域內土地所有者之地主諸位對於左列各項須特別注意。申告上方不生任何舛誤。

一、土地權利處分之停止

中央區內之土地於審定開始之同時至審定終了時止之期間中。對所有權及所有權以外之權利即買賣之抵押等等權利以及其他之一切處分等。一時均行禁止之

二、申報書之提出

審定地域內之土地所有者須於康德七年六月一日起至同月二十一日止之期間中。向市公署登錄官室提出申報書。用紙使用原案所配布者。地主自身一筆之土地。以記載一枚爲原則。尤其以今次審定手續期速完畢。故該項申報書加以詳細對照。以免錯舛。務於登錄官室便宜調製。地主各位對於土地實買契約書及其他證據文件等。務確定正確後。於所定之處署名蓋章。於前記期間內本人携帶印鑑。提出該項申報書

三、驗契

關於驗契（證據書類之審查）各地主須將所有種種證據書類送到本署以遂行驗契之手續。於申報書申報之同時。將實買契約書及其他証據書類持呈當市經審查後即行返還各該地主至於有住居日本內地日本領地及關東州其他地方之地主。須將前記之申報書並證據文件等用掛號信件寄到當市登錄官名下。經審查後即向各原地主返還之

四、申報期間之嚴守

土地所有者如於申報期間內不能申報時。即按無申報地處理之。土地登錄簿未經登錄所有權者。即不能確認其所有權。故希各地主務必遵期提出。以免自誤

五、證據書類必須添附於申報書

如不將實買契約書送付時當市對於驗契手續即不能施行。同時亦難於審決。因此對於此項土地之所有權歸成國家地。故對於此點亦希地主充分注意。務於申報書同時送付關係書類

六、收入印紙已添附

於土地申報書所定之處有申報手續費。每一申報書須貼二角之收入印花所貼之印花。由當署實行消印。地主不得消印

七、其他

關於如有遺漏稅契手續及不動產取得申告者。於此時須同時辦竣其他有不明之處。可經向市公署登錄官室（電話三四七七）詢問可也

如地主誤將印花消印時。即認爲無效倘有住居日本內地日本領地及關東州之地主。對使用之印花不得用日本政府發行之印花。須貼用滿洲國政府發行之印花。如滿洲國政府發行之印花無從購貼時。當署可代爲貼之。惟須寄來代金二角四分。除二角印花手續費。其餘四分用作返還證據文件之寄

莊河青堆子兩港 航務局設立標識

【安東】安東航務局於莊河港及青堆子港設置左記之澪標

一、名稱 莊河港澪標

二、位置 所在地安東省莊河縣莊河港東水道（由蛤蟆島西端至大莊河々口水路）及西水道（由東島子東端至溝子河々口水路）

東經 一二三度〇〇分

北緯 三九度四〇分

（概位）

三、構造及塗色 長五米乃至八米之三角形圓柱（東水道入口第一標是四角形）附有頭標右舷立標赤色左舷立標黑色

四、立標數東水道 右舷立標（赤色）八個 左舷立標（黑色）九個

四水道 右舷立標（赤色）七個 左舷立標（黑色）七個

合計 三一個

一、名稱 青堆子港澪標

二、位置 安東省莊河縣青堆子港（由五塊石東端至至沒河河口水路）

三、構造及塗色 長五米乃至八米之三角形圓柱 附有頭標 右舷立標赤色 左舷立標黑色

四、立標數 右舷立標（赤色）七個 右舷立標（黑色）四個 合計 一一個

遊藝來白

【白城子】近來地面發展熱鬧非常。有由北安鎮來白之耍戲法。練武術。黑熊作故事。等々之樣甚多往觀者。絡繹不絕。途爲塞云

強搶要犯被獲 四警官同建殊勳

【吉林】永吉縣七區柳條溝屯。於上月二十三日發生强盜擊傷事主巨案。緣有郝清祥者。素以販賣零布爲業。該日負有值四五百圓之布。赴鄉求售。時有王亞範與李守懷二匪。向其買布告以所帶之款不足。令其攜貨至其家中取錢。郝某信以爲實同行至柳條溝屯。該二匪乘其不意。暗將所帶之酒空瓶照定郝之後腦。猛力擊之當時暈倒。二匪急將贓物分負逃走。嗣經報至永吉縣署。據情通告各處。一體協拿。警廳方面特別注意。於二十八日該匪分負贓貨至市出售之時。當有徐宇宸警官與張增保警長見王匪行迹可疑。恐其發生變化。當用靈敏手腕。將其帶廳。追詢之下。眞情畢露。同時汪李二警官亦在市內將從犯李某逮捕查本市幾年來。向無此種案件此案發生之後曾轟動一時而該四警官破案之迅速與手腕之靈敏。可謂警界有數之人才云

氣候不調 疫癘流行

【公主嶺】値此春暖花開綠茵滿地之時。轉瞬不覺赤帝降臨人間。大地人民均在鼓掌歡迎。更兼蒲節近逼。燻風醉人。鳥語花香。可謂夏季。大好之風光也。詎知氣候演變。忽寒忽暖。以致發生疫癘。人稍不愼。即被侵染。日來時現。牙痛腫脹等症。患者頗多。是以醫院。異常忙碌。似此天時不正。寒暖失序。今後深望。一般民衆。善自珍重。保守健康。以免時疫侵犯云

宣揚興亞奉公日精神 開青年雄辯大會

【安東】於時局重大。當興亞奉公日一般市民更須一層反省與自肅。方不負制定之主旨。對公私生活上必須實踐。安東地區本部爲向市民宣傳。獎成傳單並各官公署會社團體徹底訓示。特定於六月一日之興亞奉公日。使一般市民從事有意義的實踐。宣揚興亞奉公日之精神。舉辦安東市青年辯論大會。六月一日午後六時半在協和會館開催該辯論選士。由安東市各層選拔。其演選出如次。市民可多數參會。以傾聽憂國之至誠。而期獲反省自肅之實踐。

一、愛國熱心。滿鐵梅野清五郎

一、現代青年之使命 佛教總會安東支部雨宮誓信

一、時局及食糧問題 糧穀會社杉滿田郎

一、興亞推進力及我等之覺悟 市公署小安富治雄

一、吾等之奮起 電業支店高橋正雄

一、生命的躍進 省公署淺野富誠

一、青年與無線電 放送局手近秀滿

一、題未定 安東實業同志會花房千秋

一、東亞民族之團結 省公署候萬益

一、所感 都富市長

此辯論大會審查辯論優秀者之名。授以優秀賞。其他者亦贈賞品云

慶祝「紀元」二千六百年 開慶祝講演大會 協和會地區本部準備中

【鐵嶺】爲慶祝盟邦大日本帝國紀元二千六百年。並期民衆一致了解友邦肇國精神及滿洲建國精神起見。故由日本紀元二千六百年奉天省慶祝委員會發起之下。決定於奉天省各市縣舉行慶祝講演會。映畫會等行事、協和會鐵嶺地區本部。已於三十日接得斯項通知。關於屆開會時。應由舉行地之鐵嶺縣長及鐵嶺市長等要人講演對講演會日期。尙得候省慶祝委員會另行通知。目下協和會地區本部正考核屆時講演担當者中。一方奉天省今回慶祝講演會。映畫會。除講演者由舉開地重要人員担任外。而映畫會係滿洲映畫協會第三回定期巡映班担當之。該巡期內協和會再接奉天省通知後。即可正式開催云

山東視察團 一行抵奉

【奉天】山東省當局。爲謀滿華親善。並參觀我國之教育。以資借鏡。特組織山東省教育視察團。一行十六名。於五月廿八日午后抵奉。廿九日訪問省市公署。並各文歡武機關以及參觀奉市之中等學校三十日上午由奉出發。赴新京參觀云

犬狂病預防

【鳳城】爲防止犬狂病。於月之三十日通知全市飼犬之家。率至衛公所。予以免費注射。想經此番注射後。不致再發生犬病矣

鳳凰山廟會已屆 各行事籌備就緒

【鳳城】鳳凰山爲東邊道天然勝境。並綴以歷代名人題詩鐫字頗多。實佔有敎久之歷史。並該山所產之植物爲他山所未有者甚多。是以政府及省縣各當局極爲重視。擬將該山闢爲國立公園。以保古蹟。惟該山係每年廢曆四月二十八日香火會日。縣當局與街公所聯絡之下。特組織景勝委員會。專司其事今年之籌備較往昔尤爲繁盛。即點綴之餘興。如京腔大戲。電光影及各項雜要應有盡有。滿鐵當局爲提倡名勝。便利遊人起見特在山麓設立臨時車站。增加車次。並安奉線各站減價出售往復車票。想本年之遊人。當能驟增。該會塲亦必有空前之盛況云

街村講習職員 赴各地實學

【樺甸】本縣縣長張祥廉氏。因鑒及街村職員。缺相當之訓練。前曾指令地方股長張松橋。召集本縣街村書記。十六名。到縣講習。於二十八期滿。成績頗爲良好。該講習生。奉縣命赴新京吉林。伊通等地實學。以堅之街村人材。並經石川庶務科長張地方股長引率約於六月中旬即可返縣云

國都定期開始舉行 社會事業講習會

【新京】中央社會事業聯合會。爲謀全國社會事業之進展。定於七月八日。開始三週間之講習會。以求官公私社會事業機關從事者之深造。預計參加講習者約有五十名。講習畢即對新京市內之社會事業加以視察及各機關之見學視察之個所爲宏濟院。仁慈堂。紅卍字會育嬰堂。道德總會。博濟總會。勞働保護會。恤兵院。鄉區學院等八處。見學所計有國務院。法院。監獄。滿映。放送局。大陸科學院建國大學。淨月潭水源地等。講習中有日語精良者於秋後並赴日本。作社會事業之視察云

防止夏季傳染病 刷新衛生機構

【鐵嶺】爲謀大都市之市民保健衛生向上。掃除傳染病之發現計。鐵嶺市公署同警察廳兩衛生科。統意徹底進行强化衛生行政中。尤以利用本年夏爲機務期市民無一患時疫者。刻除屬開防疫陣外。復對於市立醫院。病院。國立同康院等衛生機構刷新整備。設施不達完善不止。同時對全市目下計劃中。並接客業者一公共處所。一律置衛生設備健康診斷。尤以街市上關係緊要衛生事件。以精密考查。隨時改革實施云

好雨知時

【白城子】自春以來。雨水缺乏。田禾較旱。民衆望雨心切。而於今五月二十九日。雨水傾盆。溝滿壕平。農民喜形於色。秋收有望。可謂好雨知時云

吉林美術協會 開始募集會員

【吉林】本省向爲文化區域。藝術人才層出傑者。省當局有鑑及此。故有美術協會之成立。極力搜求藝術人才。以備充實陣容擴大設備。現已開始募集會員。內容分四部。一、繪畫部。二、彫刻工藝部三、書道部。四、寫眞部申込場所吉林省民生廳教化股。吉林鐵道局。光陽社會。費本年金三圓。期間六月十三日止。詳細可到申込所問合云

司法主任 赴縣講習

【樺甸】本縣各區警署。司法主任因奉傳警務科長之指令。來縣講習。以關於司法事項有所指導。以警務科司法股長牛翰波氏。担當教授。並存北島警尉于警尉協力助之。開即將開始講習云云

學校體育雜誌 由縣轉發街村

【海城】縣教育當局。前會分令縣境各街村。爲關於「學校体育」雜誌發付事項。由縣按每街村訂購一冊。轉支配發給村所在地學校備閱。款項由街村負担云

勵行捕蠅運動 獎勵兒童捕蠅 蠅拍等物亦由學生製造

【鐵嶺】鐵嶺縣公署爲防止夏日傳染病流行之處計。關於爲人類大敵之蒼蠅一物。若不加以徹底驅除。實與公共衛生有碍。此次勵行本夏捕蠅之運動。茲經鐵嶺縣決定如左之辦法誌於左

一、各村公所。警察署。學校一体連絡宣傳捕蠅

二、村中兒童無論學生與否。凡捕捉多者皆有獎勵

三、需用之捕蠅拍。由學校指導學生製造之

地政科「招開街民大會 說明整理地籍事項

【德惠】本縣地政科於五月三十日早八時。假協和會館招開街民大會。所說明之事項纂旨六段。一、王道樂土與地籍整理。一、地籍整理之必要。一、地籍整理之目的。一、地籍整理機關及方法。一、注意事項。以上全文分別誌後有土地之民衆。其注意爲

王道樂土與地籍整理

滿洲帝國乃由於倍嗟舊東北政權苛政之滿洲三千萬民衆爲賜民族協和及實現王道樂土而建設之道義的獨立國家

皇帝陛下本順天應民之天旨踐即帝位以仁愛爲治國之本言政亦帶除從往之積弊而目一新我三千萬民衆復能一心一體團結一致極力維持國內之治安茲已確安居樂業之境突至關於人民生活基礎之土地行政於建國當時爲期確立土地制度及施行地籍整理而土地局嗣於康德二年二月改組爲地籍整理局將其機構廓大强化歸國務總理大臣直轄對於全滿主要市縣之土地實行着手整理嗣爲順應政府各機關及地方之要望復於康德七年二月更改組爲地政總局以期地籍整理之早期完成但地籍整理之目的乃爲實現王道樂土而實施者雖屬極明瞭之事實惟至今日尙有未徹底明瞭地籍整理聖業之所以者殊屬遺憾者也

地籍整理之必要

因施行地籍整理此固勿庸贅述即因建國以前土地制度極端複雜土地行政亦頹紊亂不但國家行政旣受障礙人民權利復缺保障並因土地交易亦不得安全等故爲圖其改善起見而施行地籍整理者也蓋滿洲向未施行地籍雖間有施行類似地籍整理之淸丈淸賦但均以增加國家財政上之收入爲直接目的對於土地權利之歸屬並土地制度之確立則置之度外在財政上旨之國收有相當之效果但其手段及方法極屬忽略或令人民任意自報或由污吏借機巧取土地以致百弊叢生此我滿洲國由行政財政等國家百般之施政點觀之確立土地制度及實施地籍整理亦爲目前之急務也

地籍整理之目的

地籍整理之目的要在將人民正當之土地權利與以安全之保障亦即依康德三年三月以勅令公布施行之土地審定法及其他法規使土地之官民有區分明瞭確定土地權利歸屬定地籍區劃對於土地附以地號使其所在明確並規定地價等級使土地負担公平更正確調查土地之境界及面積作成完善之地籍圖與土地登錄簿一致發給土地執照如斯土地權利始能永久確定不移者也由以上結果人民對於土地可安心經營並可圓滑交易以治理生業地籍整理之目的即在於斯爲此乃制定土地審定法及同施行令並其他一切之附屬規程同時並養成從事此項事業之職員而期事業之圓滿迅速完成者也

地籍整理機關及方法

地籍整理事業與各部所管事務有密切關係因此設地政總局爲國務院之外局作爲中央機關以全滿各省長作爲指導監督機關以市長縣長或旗長爲實施機關而担當業務使中央與地方取緊密連絡而期事務易於進行並由從事此種事業之職員關於土地之現勢調查地籍區劃之決定一號地之調查測量申報書之蒐集驗契及地價或等級調查各項均以公正精密從事其結果而作成正確之土地登錄簿及地籍圖基此由地政總局長向地方土地委員會諮問以行審決土地權利並公示三十日間使人民閱覽審決之結果設對於審決有不服者時於公示之日起六十日以內得向高等土地審定委員會聲請裁決此不外爲期土地權利審定之愼重而無遺憾者尙希民衆等善解此旨對地籍整理事業全幅信賴爲要

地籍整理之效果

以上述之趣旨機關方法斷行地籍整理同時人民再加以協力則向來弊害均可芟除而使國家趨於明朗人民土地權利可期穩固又藉以解決圍繞土地之民族問題使互相融洽並土地金融得運用圓滑地稅課賦得以公平國民經濟日趨隆盛其他百般之一行政亦得樹立確固之基礎則王道樂土由此更得促進急速實現也

注意事項

地籍整理之目的及效果已如上述而一般民衆因惰於舊政權之秕政對本項事業仍起種種誤解及疑惑或恐浮多地收歸國有或恐再徵地價或恐地籍整理後則收歸移民地又或恐對有地無照者不承認其權利或受嚴重罰鍰等以散布流言蜚語以致一般民衆受其愚惑對於事業實施上受極大影響又有一般民衆等有時以地籍整理與舊政權時代之淸丈淸賦作同樣觀測以爲向現地之外業職員特別疏通或可擴大自己之土地境界降低等級或可取得官有地因之時有自動向外業員要應酒食或饋送金品等是皆不明事實由誤解而發生者故須正確認識地籍整理從事職員之公正無私潔身自守罄職同事業邁進之精神尤對於左列事項須特加注意

（一）地籍整理非以收買土地或以移民爲目的而施行之者

（二）旣墾浮多地均認爲原地主之權利不收分文地價亦不收歸國有

（三）雖無執照經本人多年使用收益或納稅並可證明自己之土地者槪行承認其權利

（四）地籍整理對於每段地除收兩角之收入印紙費作爲申報手續費外並不額外徵收分文如果有額外攤派時可直接通知該管省長市長縣長旗長或地政總局長

（五）地籍整理係祇限於審定人民之既得權利並不得濫行申報爲國有地

（六）地籍整理之區查及等級決定方法均以精密正確之方法施行並非若舊政權時代之淸丈淸賦隨意變更其調查之結果故雖如何向外業員疏通亦不發生效力（未完）

當局爲期民生安定 主要糧穀公定價格

【海城】縣當局。爲期民生安定計。對主要糧穀。批發零賣。公定價格。及交易公定價格。業經決定已佈告週知。茲分列於下

交易場取引價格 每六〇瓩量。高粱六、五九。包米六、七九。谷子七、〇九。精白高粱八、六五。精白粟一〇、〇〇

批發價格 每六〇瓩量。高粱七、二四。包米七、四四。谷子七、八九。精白高粱九、三〇。精白粟一〇、六三

零賣價格 每六〇瓩量。高粱七、九五。包米八、一七。谷子八、五〇精白高粱一〇、二二精白米一一、七〇

端陽節將迫臨 市面頓呈繁榮

【凌源】韶光易逝。季節頻更。曾幾何時而來人共慶之端陽佳節。將又迫臨矣。市民囿於舊俗。每値節前。必多購飲食佳品。以資節需。若粽葉紅糖。肉面酒粉等。尤爲各人所必需是以近來市面。人數激增頓呈繁榮。但是處此物質缺乏之下。若酒及麥粉。恐難十分充足。未免多稀遺憾云

張司法部大臣 來安視察

【安東】司法部大臣張煥相閣下。於本月三十一日午後六時到安東號列車來安。有各司法機關首腦準備驛頭迎接。茲將在安日程並視察個所誌下

一、五月三十一日午後六時安東到着

一、宿泊安東旅館

一、六月一日安東地方法院檢察廳並安東市大東港視察

一、六月二日水豐洞堰堤觀察

青年訓練所 定期行修了式

【鐵嶺】協和會鐵嶺縣青年訓練所。本期訓練生將於六月中爲訓練期滿之時期。故該所定於六月十五日上午九時。在本所內舉行本期卒業式典。同時再期訓練生亦即入所。刻下正進行新生入所舊生出所云

配給村民麥粉 端節以前竣事

【海城】縣當局。現准小麥粉販賣人組合。爲配給小麥粉。茲經由縣。按各村戶口配給竣事。已將配給票。隨令分發各街村。限於端午節前三日。配給竣事。開此次對於有婚喪事之村民。亦同時酌核配給云

端午配麵較多 煤油零賣人重新指定

【鐵嶺】專賣局所管專賣各物品。處於目前不足情勢。實有加改革必要。從來市內之專賣物品。如煤油售賣。一律重新由專賣局另新指定販賣人。且專賣局側除具特別關心以速成物資圓滿外。近對於端午節之市縣人民食用。麥粉重要事件。已開始準備。大體市民每名五斤左右。縣民仍較市民少。配給方針該局與市縣兩當局研究適策。力防止市分區長及縣下村屯長之舞弊濫人私囊。不然市縣貪民亦無活路可能云

公示催告

綏中縣羅城村八牌三戶 聲請人 張水村

左開證券由前記聲請人聲請公示催告前來故其持有人應於康德七年十一月三十日午前十時以前向本院呈報權利並提出該證券如於右期日前不爲呈報及提出時應即宣示其無效

康德七年五月二十一日

綏中區法院 審判官 李殿翔

目錄

一、證券之種類 支票「無記名式」

一、證券之號數 第一二〇〇號

一、金額 國幣一千圓

一、發出地 新京北大街滿洲中央銀行北大街支行

一、發出年月日 康德六年十二月一日

一、發出人 滿洲中央銀行新京北大街支行

一、支出人 滿洲中央銀行綏中支行

一、證券最終所持人 綏中縣羅城村八牌三戶張水村

下奶的藥

缺乳救星 自生乳

乳液豐足 母健兒康 每瓶壹圓

源源如湧 其樂無雙 外埠不郵

(3) 大連瑞生 盖平咸春 營口中西 奉天大南門裡 歐美藥房 克山吉慶昇

泰東介紹欄

五行欄 一次二元

十行欄 一次三元

求職廣告半價 不出名者加倍 名在社加三成 全年半價

咳嗽百效丹 （中西北無百發百驗 服）

西春堂藥店製造所

失照聲明

鄙人於民國七年十二月十八日領有地照一張地七晌八分坐落楊木屯王麻溝村東至房姓南至房姓西至河北至李姓清字第一六〇一二〇號因事變被焚除請縣補發新照外特此聲明

磐石縣 谷魁山謹啓

聲明地照被友人抵押無效

啓者敝於康德三年夏季經友人楊珍介紹用張福(全)敝祖先）領名吉省清字十五萬零三六七號部照一張計地九晌六畝坐落伊通縣大孤山村王廟屯四至均鄰敝地借使關某貸款本利於四年春滿還該照彼時又被楊珍借去抵押借款四五年秋季伊通土地申告楊珍與敝出立借照字據六年秋案照而楊珍被押懷德法院楊家無執事人刻爲地政科整理土地無從索照除向法院聲請保護財產權外特爲登報聲明該項地照無論抵押在財團或私人手中槪作無效併希速向楊珍字秀峰城住戶回教人家斟詢結束以免自悞謹此聲明

伊通縣大孤山村 聲明人張俊夫謹啓

實用萬年筆 再贈送十萬支

特贈品原價九圓 只收運稅四圓

甲贈品原價七圓 只收運稅三圓

乙贈品原價五圓 只收運稅二圓

丙贈品原價三圓 只收運稅一圓五毛

女用小巧玲瓏 精彩筆柔如羽毛 原價七圓 只收運稅三圓

特大型原價六圓 只收運稅二圓五毛

購法方 但一支只要二分郵票以上只以金引換寄

注意 凡買十一支一者贈一支

安東市官電街 國際洋行出品

君不聞國際洋行之年筆及七德刀兩大贈品乎！或誰有模擬同樣的廣告、元祖老舖是國際洋行、總是不顧原價只收運稅足以信用是國際洋行！！

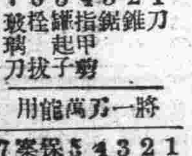

贈送！樣品七德刀 鋼鐵一打 製萬一

七大具品 1刀 2錐 3鋸 4指甲 5罐起子 6栓拔 7玻璃刀

將一刀萬能用 1學生旅行 2登山臨海 3手工藝 4家庭廚房 5日常携帶 6身用 7保安親友贈品

是乃一人一把必不可無之寶刀

特典如一次購買一打或介紹十人以上即贈送本牌一把（即買十把送一把）

路上賤賣是假品但限旗票是眞品

安東市官電街鴨江春後 全滿代理總店 國際洋行金物部 振替新京二五四番 電話三七四四番

天津國醫函授學院 免費招生

本院首創國醫函授第一開辦以最新科學方式綜採東西洋新醫學說闡明漢醫原理特約全國諸大名醫協編中西參照鉛印講義全部二十三大學科精裝成二十四大冊萬言凡中國醫學應有盡有包括無遺誠醫林中歷來未有之大創著▲詳章及講義樣本函索即寄 ▲院長：醫學會長兼天津市政府第一屆醫師考試委員陳濾大夫

院址：天津英租界三十二號路義慶里八號大樓

大連 中央文具店

浪速町五十四番地 電話二六五五五番

上海聯保水火險有限公司

資本金 香港銀參百萬元

置業 自置房產已達三百餘萬元

營業總目 專營保險業務交易公平辦事敏捷賠償爽快如蒙惠顧無任歡迎

大連市東鄉町二十番地

關東州總代理店 電話 ㊂四三九五 電報掛號 〇二〇二

總公司 香港德輔道中二百六十九號

分公司 上海漢口廣州石叻庇能仰光其餘國內外各地均設有分行或代理店數目繁多不能盡錄

夫婦智識

妻對愛情冷淡

有許多丈夫以妻對愛的生活不感興趣、致發生不安情緒、這種原因完全由於他自己不明女性的特質所致、蓋女子對情潮的來臨、比較男子遲緩、不若男子的熱烈、潮的昇起點、情況以下、更需要靜而安然、她那情的緒、全都不所到、如果解決、也是以達她濃留在健對的愛、她對丈夫必須、徐得妻精神的、徵以、慢慢低落、若以無全生活、冷淡的、因此之故、丈夫所妻之的愛、總由於精神原因、自然不感興趣、有病症外、多完全生活、不足之故、除掉她自己、病患者甚、其病源都屬自瀆斷傷、或花柳、這種虛弱、來若不早治、也有完全丈夫男子天賦機能、危險、而毛有男子天賦機能、是完全依靠精血來維持、故患者應衛生學正軌、服以補腎固精「育嗣藤」一日夜……

種玉堂藥行 蔣璘蔭 編 上海勞合路六十一號

內即能生精補腎、活精神經不調、機能亢進、婚女子、月經服經不調、久不若育、金子等、可服源種子一除、一千、早得湯一症、片、兩料藥病每瓶均、凡、二貫、角、全料十二瓶、留、收、一、五次、每滿金票、及小者、証寄、我、日、可通、詳、細、書、說明、均、附郵五分、立、理、贈、奉（1）

各地拾零

縣長晉省休養

【鐵嶺】縣長金公亞鐸因勤政而積勞成疾。頃已赴省垣私邸而施行休養云

汽車因路受阻

【依安】本邑達泰安間之汽車。現已每日二次往復。旅客郵件均稱交通便利。通來忽因以泰安南門外。至烏魚爾河橋處。窪下之處。地勢濕潤。以致汽車難以通行。現五月廿七日起始依安。泰安間之汽車。僅達烏魚爾河橋爲起點。旅客到此必須步行數里。郵件之傳遞尤感困難。望有責者早日重修。以利交通而便行旅云

面粉配給圓滑

【德惠】本街各住戶。由街公所按戶發給紙袋一枚。收工本費六分。上註姓名戶數。然後由各戶持袋。向各面粉販賣店去買。此次每人均買面粉一斤。每戶各買洋火一包。咸稱圓滑云云

銀行遷移新址

【洮南】本市五緯路郵政局西鄰功成銀行。主任宋菜。自在洮創辦成立以來。迄今數載。頗稱各界歡迎。尤對於市內各機關。及商民人等。手續簡便。辦理汎速。現今爲擴張發展營業計。於月之中旬即賃妥四緯路路南惠隆當業舊址。全部租用從新加工修理。已告完竣。遂於日昨二十四日。全部遷移新址辦公矣

舉行運動大會

【鵬鶖堡】街公所奉縣令擬定六月三日開第九次大運動會。屆期有街公立各學校到場。必有一番盛況云

道會設講習班

【海城】道德會海城分會爲期養成賢妻良母。注重家庭教育計。前曾成立會員講習班。招收學員四十名。已於月之二十日。舉行開學式。其講師則由各會員輪流担當。預想其將來對於婦女之家庭教育。實有莫大裨益也

實施狂犬注射

【鵬鶖堡】警察當署奉令於五月二十七八日兩天。對管下居民。將犬帶至署內以便實施注射。而免狂犬之發現矣

少婦被雷殛死

【東豐】縣育英村牛家屯住戶徐連榮之妻。年二十四歲。家道不甚充裕。於月之二十七日。懷抱小孩正在屋吃午飯之際。天忽然雷雨交加。雷霆齊降一聲劈雷進屋。將少婦立時殛死。但小兒二歲無恙。其狀極呈悽慘云

清潔檢查良好

【公主嶺】警察署街公所爲謀市內衛生普及。促進人民對於清潔之觀念日臻向上計。爰援定例。乃於月之二十八九兩日。舉行春季清潔檢查。所幸一般商民對於衛生。尚有相當認識。是以此次按戶檢驗不獨合格。而且成績良好似此足證市民。對衛生有良好之觀念云

華北版

杜絕傳染病之根源 實施滅蠅運動週 警署已擬定實行辦法

【烟台】市警察署。以現在夏令已屆。爲注重公共衛生。保護市民健康。預防疫症傳染。特定自六月一日起至七日止。爲滅蠅運動週間。並擬定滅蠅運動計劃案。及滅蠅辦法。於前日(二十七日)下午分令各自治區坊聯處。轉飭各商民住戶。遵照實施。茲將其運動計劃及辦法。錄誌如下

△廿九年滅蠅運動計劃案

一、目的撲滅蠅類。防止滋生。以期減却傳染病之媒介。藉保防疫。裨益健康。二、時期。自六月一日起。至六月七日爲滅蠅運動期間。三、辦法。(甲)宣傳。一、傳單。由警察署將蠅害常識。及簡單滅蠅方法。擇要編印。由警察署按戶散發。二、遊行由該署製備蠅形燈籠及化裝。並樂部遊行全市。三、標語及畫圖。由該署編印數種。貼布街衢。四、幻燈。由該署製宣傳戲片。送交電影院演映。(乙)撒佈石灰粉。一、公共廁所。垃圾箱。由衛生社。担任撒佈工作、每日撒佈。二、各住戶商民之廁所。自行撒佈。三、各雜院及私有貧民廁所溝渠。由房主自備石灰撒佈。(丙)通告一、編印通告(小型)按戶撒發。由該署通告。並由本署函商會轉飭各藥商遵照協助滅蠅運動。將滅蠅藥品一律九折販賣。二、左通告各商店。須隨意實行含有衛生意義之門戶裝飾。俾顧客行人。一望而能覺悟。亦由警察署函請商會轉知云

水產魚業市場 舉行開幕典禮

【烟台】各界來賓參加者二百餘人本市水產魚業市場。其籌備期間經過情形曾屢誌本報。該市場於昨五月廿七日正式舉行開幕典禮。場中異常井然。各界贈送賀品甚多。琳琅燦爛。蔚然可觀。計到者有中日各機關長官。及商會長與各團体代表等二百餘人。袁秘書長及鄒會長。均有詳細致辭。至十一時三十分即攝影而散云

街公所代住戶覓房 民衆移居勿恐

【薩拉齊訊】五月二十五日。忽街公所公役。在東街一帶。傳論買租華房主騰房。以便縣長居住。情況至爲緊張。一時人心未免驚慌。當經記者。晉謁當道。承縣長韓紹祖。延入客廳。于道述離別後發表如下之談話。此次皇軍因調防。所有原前佔居本城一帶民宅。照舊再借居住。限人民于六月八日以前騰清。以便民衆從容移居。至餘(縣長)之私寓。亦在皇軍佔住之內。余已商得某隊長同意。除余署緩遷移外。統於限期前搬移完竣。余因六百餘戶民衆。人口約計二千之多。恐一時不易容納。爲未雨綢繆計。已諭飭街長派人在本城一帶代移戶。早爲籌備。萬一困難。不妨擇人少房大之家。併歸一處。亦無不可。總不使一夫不得其所。余之佔住也。談畢即用電話。通知街公所。勿生事端。記者見韓公。言笑晏晏。態度安詳。可知胸次博大。所謂治大邑若烹小鮮。足當之而無愧也

一地同歌喜雨

【廬台訊】本鎮自入夏以來。火傘高張。炎風逼人氣候乾燥。因而田禾將有枯乾之象。農人渴盼廿霖無不焚香祈禱。正值大旱切盼。雨量尤感缺乏。雲霓之際。忽於二十八日雷聲隆隆。濃雲滿佈天空。纔而廿霖下降。滿街泥滑此次之雨。於田禾人畜大有裨益。農民得此豪雨。莫不欣悅異常。迨記者發稿時。仍濛濛下降。觀察雨意。大有廿霖三日之形云

【臨榆訊】本縣境內五月二十八日早十時許天氣陰霾。沛然作雨。迄晚始停。禾苗得此好雨。欣欣向榮。本年豐收有望。農民莫不稱慶云

衛生局訓練衛生警 短期即可服務

【北京】京市市衛生局頃以時際夏令。爲預防時疫及霍亂之流行。對於衛生防疫事宜積極推進不遺餘力。前經規定預防霍亂注射運動。不久即將實行。仍援上年成例續辦。由城郊十五區分局各遴選長警五名。共七十五名爲該班衛生警察。實施訓練。短期內即可實行服務。昨已分飭警察關於此項衛生警察之指揮監督及担任職務。服務期間。即將訂專條。分發各區遵照執行云

教育局召集教員 開學術講演大會

【烟台】市公署教育局。爲增廣本市各中小學校教員見聞計。擬定期假廣仁路中國青年會。舉行全市各中小學教職員學術講演會。聘請本市長官名流及教育專家。作學術演講該局一俟定有期日即當致函本市各中小學校。轉知各教職員。一體遵照屆時出席云

調查道市縣文化 魯東道訓令各縣具覆

【魯東通訊】山東膠東特務機關。爲明瞭各道。市縣之文化機關團體狀況。及社會教育之成績等情形特規定調查事項要領。函請省公署訓令各道市縣遵照調查具覆。頃魯東道公署。已訓令各縣遵照辦理以便彙轉。茲將其要領錄左

△道市縣調查事項

一、在各縣有無印刷所(印刷能力如何)

二、有無劇團音樂團及其狀況(有職業者或無職業者)

三、有無廣場及集會場並其使用之狀況

四、講演所或新民教育館之利用成績

五、由省公署寄出宣傳資料之領收情形並有無窒礙致未領收

六、在縣內有無新聞雜誌發行所並發行狀況

△調查要領

一、方針　一、新聞社發行者。二、縣公署發行者。三、其他

二、調查科目　一、名稱　二、發行處所。三、主

防止盜賊匿跡 決定清查戶口

【北京】北京市警察局現以四郊區界內。時有縣界盜匪潛入市內隱匿。乘間有作竊盜情事。殊於治安有礙查盜匪隱患之源首在清查戶口。各郊分局長對於戶籍。雖已隨時抽查。但遺漏勢所難免。亟應續密抽查。並爲免有疏漏情弊。各部保甲辦事處應即協助互相聯絡。隨時糾正。務使相符無遺。庶宵小歛迹民獲以安。昨已分令遵照實行。並將清查情形具報以憑考核云

初級小學會考 臨榆已定期

【臨榆訊】本縣八區初級小學校考試委員會委員長楊自芳氏。以該會會考。例於春假舉行。應經辦理在案。本府命考。訂於六月三日。假海陽小學舉行第九次會考已呈請縣署命題。屆期并派員監視。以昭鄭重云

建設署強化都市建設 購買優秀建築材料

【北京】建設總署建設華北六大都市。其第一期工作計劃。改定七年後。一切工程之進行。均甚從容。該署頃爲強化都市之建設起見。決對於建設材料。加以適當之選擇。對於購買之標準。凡建築設施除迭持東方調和美外。並採用世界最新式之材料云

鐵鋼來源減少 市價較前大漲

【烟台】自蘆溝橋事變發生以來關於鋼鐵五金雜貨等市價即逐漸步趨提升迨至去歲八月間歐戰終致發動後南北各地經營鋼鐵五金進口。及到運販貨中外各商。以今後該貨來源勢必日見減少。對存儲之貨品。緊々握住。不肯輕易撒手。將市價抬至絕高峰頂。現在歐戰已愈激烈蔓延、歐陸各國出產之該項物品之輸入。實已達至完全不可能之階段而友邦之出產又不敷供應。如是經營該業各商。益日爲奇貨可居。將出售市價任意提高。茲將該鋼鐵銅。鐵絲銅絲。之最近市價。與事變前之市價比較。探誌於下。川號白鐵每張六元事變前八毛。鋼每百斤一百廿元。以前二十二元。中等者八十元。以前十五元。次等者六十元。以前十元。上等生鐵每百斤三十元。以前五元。次等者十五元。以前二元。普通用鐵上等者四十元。以前八元。次等二十元。以前五元。上等鋼類八十元。以前二十元。次等四十元。以前十元。上等鐵絲八十元。以前十元。次等五十元。以前五元。上等銅絲二百五十元。以前二十五元。次等一百五十元。以前十七元。上述貨物。自鋼類較前提漲由四倍起。至銅絲竟達十倍左右云

整頓鄉村小學 道署擬定聯立辦法

【臨榆訊】冀東道公署。頃訓令所屬各縣處文云。爲訓令事。查本道所屬各縣處。近年來災害迭生。尤爲甚多。因災停辦者。爲數甚多。鄉村小學所有損失。開學者勉強維持。設備簡陋極呈不景氣之狀態。本署爲使各縣優小學組織健全共謀發展。以樹新教育之基礎起見。訂定各縣處試辦鄉村聯立小學辦法草案業經呈准河北省公署備案在案。除分令外合亟頒發冀東各區縣處試辦鄉村聯立小學辦法。令仰該縣遵照辦理。具報備查此令等情。

警備副聯隊長 任命陳席珍氏

【魯東通訊】本道警備聯隊部本部兼中校副聯隊長張樹森氏暨兼中校聯隊附後瑞卿。已奉道令調回大隊部專任大隊長職務。以重職守。而專責成。查張隊長等服務以來。夯績卓着以故階級薪俸。悉依前待遇。所遺中校副聯隊長一職。同時另委現任乙種警察教練所教育主任陳席珍氏主任。陳氏主任一缺。另委李鶴三補充。以上各已奉令遵期到差視事。按此次警備隊之人事異動。蓋爲強化地方治安。充實道區警備力云

本社啓事

啓者本報華北總支社長鞠東平因事業已解職今後與本報完全脫離關係恐未週知特此佈聞

泰東日報社

惡婦拐騙少女 中途被乃父查獲

【烟台】本市東門裡雙興胡同七號門牌。住民鄭明道。年四十三歲。有女貌頗美麗。豈龍年華。學名文卿。乳名小鳳。隨得習學女紅。性頗嫺淑。鄭有友人唐某。素在某小賣所充當櫃夥。現住大海陽村唐妻孫氏。四十餘。素與鄭妻甚善。二人不時往還於前晚夜半。孫氏突至鄭家。謂天色已晚。離家甚遠。恐行之中途不便。欲借宿一夜。鄭某以係至交屋內雖甚窄狹。不便拒絕祇得應允。令女小鳳伴孫氏眠。該氏見小鳳。伶俐窈窕。頓起歹意。夜間花言巧語。向小鳳勾引。意圖誘拐。小鳳辛因年輕。未諳世故。對氏之騙詞。竟信以爲眞。致墮孫氏圈套。翌晨。孫氏辭去。未幾小鳳亦相繼失蹤。鄭某發覺後。到處尋覓。偵騎四出。並未找獲。鄭某以事出離奇。必有原因。乃於晚間赴孫氏處尋找。比至甫進門忽見小鳳坐於坑上。一見乃父。返身欲逝當被鄭某扭住。詳加盤詰並問何由至此。小鳳知不能隱。盡吐顛末。鄭某氣憤之餘。將孫氏扭住。並找着唐某。非欲鳴官究辦不可。孫氏則不承認誘拐情事。雙方爭吵良久。因鄭某爹入睡鄉。均被驚起。披衣出視。令向該管派出所控訴。至於究竟是否成讞。尚不得知云

推進保甲工作 開聯保長會議

【唐山訊】唐山市公署。前爲強化治安肅清盜源。特舉辦保甲完成警民合作推行以來。頗著功效。茲以新劃入市區之各鄉村之保甲工作。亟待推行。特於二十二日午後四時。召集各聯保長開會。結果圓滿閉幕。對於各鄉新設警察分駐所。決按設警備電話。以期夏防安全。保甲所需費用。因無專款。議決。按照算數。仍由各戶分担辦理云

省署令報講習狀況

【臨榆訊】河北省公署。查以各縣市局處。應辦小學教員短期講習會。前曾訓令各縣遵辦在案。茲爲便於統計報告起見。製定各縣小學教員短期講習會辦理實況報告表式。分發各縣。令於舉辦終了時。填造具報云

雞鴨業公會 王某當選會長

【唐山訊】唐山市雞鴨業同業公會。業經籌備就緒遂於廿七日上午十時。假商會大禮堂召集全體會員舉行選舉大會。並由市署徐長齡。市總會張景拭。商會姚澤宜。蒞場監選。結果王德春。郭何海。閻兆會。孫維垣。劉稚卿等爲董事。陸占元。張榮昌爲候補董事。李貴廷。張瑞芬。劉景明爲監事。張鳳池。爲候補監事。復由董事中互選王德春爲會長。閻兆會。郭何海爲副會長云

名伶程硯秋來烟 開演義戲助賑

【烟台】市商會長鄒子敏氏。因災後貧民。生活困難。前曾召集該會董事。及地方紳商討論籌賑辦法經衆議決。演戲籌賑。遂不惜重資。特派蕭劉兩董事。赴青島邀請四大名旦之一之程硯秋來烟。演唱義劇。已誌前報。嗣以程伶應滬上黃金大舞台之邀契約關係。只得先去滬上但對於烟市。演劇籌款之舉實爲義不容辭。故在滬期滿。昨日遂乘太古輪船順天號來烟。商會接得消息後。即派員赴輪迎接。並在海岸路法國飯店內備下榻處。聞程伶班名。係秋聲社。此次偕來之藝員除鬚生陳少霖。先期由京來烟。住於保安棧外。由滬隨來之各項配角。蓋爲藝術界馳名者。此次登台獻演。誠爲烟市梨園界之盛事。烟人士耳福不淺云商會方面。昨已同程伶商妥開演日期。定於本月三十日起開演。並於前日。先期售票。計池座(甲)共二百二十票位。每票售價六圓五角。(乙)一百一十票位。每票售價五圓五角。(丙)一百一十位每票四圓五角。邊坐前排三圓。後排二圓。樓座每票六圓。包廂六十五圓。對面樓每票五圓五角小包廂三圓。東西樓兩頭廂。每票四圓五角。以上價目規定完畢。一概均係對號入座。昨日所售之第一日戲票。已完全售罄。現正續售第二日戲票云

北京三月份 生命統計

【北京】京市二十九年三月份全市生命統計業經衛生局統計近辦理竣事。茲將各項數目列誌於後。全市戶數。三二。三〇〇三戶。人口數。男一。〇〇四三。三〇七人。女。六七六。三六五人、共計一。七一九。六七二人。出生人數。男一。〇九七人。女一。〇〇四人。共計二。一〇四人。死產男。一二人。女四人。共計一六人。死亡人數。男一。五一四人。女一。一四六人。共計二。六六〇人。婚嫁人數。男。二一四人。女一九九人。共計四一三人。男婚一項分有市外四人。女嫁一項分有市外一九人。計本月份市內結婚者。共有二一八起。關於死亡統計。法定傳染病之死亡。計有「傷寒或類傷寒」男五人女一人。共六人「斑疹傷寒」男二人「赤痢」男六人女一人。共七人「白喉」男二人「流行性腦脊髓膜炎」女三人「猩紅熱」男三人。女三人。共六人其他「天花」「鼠疫」「霍亂」等傳染病並無發現云

公益會協辦防空演習 警防團予以獎勵

【北京】北京市警防團。鑒於前本市舉行防空演習時。各機關各團體公益會等辦理成績甚佳各公益會長等協助警備並逐戶勸諭防空之意義。尤爲得力。特擬頒給獎狀以示鼓勵。刻已分令各警察分局造具各會名冊云

購到十六萬袋麵粉 端節民食無虞

【烟台】芝罘貨物輸出輸入商業組合所。前因本市麵粉一度缺乏。曾由一般出口商。以貨値三百萬圓之出口貨物。輸得本國麵粉十六萬包。並經商會按照各公會。所屬之商號戶口加以配給。共以一百二十餘家之出口商。因端節在邇。需款情殷。按照預定價格實行售賣。但購麵之商住戶。須將各該商住戶住址。現有人數。報經該組合蓋章後始准購買云

龍西氏理肺丸

主治　肺癆　痰喘　感冒　咳嗽　老咳　喘息　一切　肺病

適應症　肺病咳嗽　痰喘咳嗽　感冒咳嗽　遇寒咳嗽　疼中帶血　經年喘咳　肺滿氣短　吐痰腥臭

注意　龍西氏理肺丸爲肺病專門藥是多年痰喘咳嗽屢治不效的大救星凡屬一切肺病咳嗽喘息痰血本丸爲對症惟一療法

要點　希望健肺全希望肺病速愈希望不患痰喘咳嗽不可不服龍西氏理肺丸

定價　小盒　大盒　二十丸　二元　四元

總發行所　奉天大西門外　鴻育堂　電話(二)三三二一　招請外埠代理　函購郵寄

保肺露

止咳平喘特長如次

一、肺部含蓄之痰。必借咳嗽之力以震出之。保肺露之力能以溶化黏痰。毫不費力由之便可排出。自然停止咳嗽

一、氣管因受刺戟而發生痙攣。故有氣促哮喘現象。保肺露能鎭靜氣管。則呼吸舒暢

一、解肺哮喘。保肺露平息咳嗽。本品以苦味藥物。加以香味甜味。婦女小孩皆樂服之

不重者最良保肺藥

定價二元　一元二

發行所　奉天大西邊門外　寶康大藥行

營業品目

玻璃部　海城・各種玻璃・磨光玻璃・洋玻璃・西匠　其他加工玻璃等

鐵材部　各種鋼材・鐵板・亞鉛鐵板・鉛絲・鐵釘・附屬品・建築用品・工具・家庭用器具・黃銅板・鉛板

塗料部　油漆・清油・磁油・油布・塗料・油墨・調合油・裝飾用具等

雜貨部　洋灰・防水材料・缸磚・粘土・工業用具・紙・石灰等

工事部　滿鐵指定請負・工事

特約店

日滿商事株式會社指定商
滿洲鋼材組合員
平浪薄板販賣組合員
昌光硝子株式會社
旭硝子株式會社
株式會社中山製鋼所
株式會社中山鋼業所
株式會社滿洲鐵工所
昇恒機器工廠
日本油漆株式會社
小野田洋灰株式會社
撫順窯業株式會社
株式會社淺香本店
佐久間工業株式會社

株式會社　天野商店

新京特別市吉松町三番地ノ二　電話代表(3)六二一二番(4)　受信略號シンテンアマノ

出張所　大連市山縣通一九〇番地　奉天　吉林

物質唯一博得好評之純毛品(二年前之物質二年前之價目)

防寒用洋服大甕

酬謝各界　特別價目　38圓　48圓　58圓　68圓　四種

自昨年十月特賣以來博得全滿各界好評昨年中既已售盡一千四百八十八身今年仍又繼續製成各種類各尺寸各一千身以期普及全滿之需求敬希賜顧不勝歡忭之至

大連　白木屋洋服店

CK

營業品目

鋼鐵螺絲帽　四方螺絲帽　磨光螺絲帽　軸棍滾珠瓦　鋼釘全螺絲　立萬力　横萬力　手吹子　熔接棒　膠皮板　油毡　油紙　煤鍁　鐵鍁　鑽頭　絲錐　井頭　砂輪　其他各種

政記公司五金行奉天支店

奉天市大和區義光街一段四三號　電話(長)③三七九八　二四一一番

治愈眼疾介紹良藥

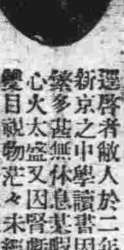

逕啓者敝人於二年前在新京之中學讀書因功課繁多晝無休暇又因心火太盛醫治未得等情左眼生一米粒大小之雲翳此時左眼視物不見經西漢兩醫治療終未見効痛苦已極近日幸經友人趙某介紹德家藥店專售眼科神藥百治百効敝人方以圓購三盒保目全睛丸及造明睛眼藥水服下未旬日雲翳皆退視物清明又購兩盒服下即愈眼所以如此之神効者實出人意料之外於喜樂之餘無法酬謝僅於報上傳名數日略盡微意即爲有眼疾之男女同胞們良好之佳音如欲購者請公以郵費國幣一角保目全睛丸每盒定價五元但須郵寄奉天小北城門外白塔寺東德家藥店　造明睛眼藥水每瓶定價一圓

新京特別市德情街三二番地　敝人洪順達啓謹

痔漏除根

痔漏之病源不外乎五臟六腑濕毒注肛門凝滯不散發起腫痛刺痒或生小肉管破漏流黃水及大便下血時好時犯本氏家傳秘方痔漏除根藥　善治痔瘡痔漏不動針刀全憑藥力清根化管

內服　愈痔丸　清淨臟腑濕毒濕熱

外上　麝香化痔散　消炎生肌長肉

凡一切各種痔瘡痔漏經用本氏內服外上藥功效準確定能除根本氏爲造名譽起見不惜重資揀選上等珍貴藥料加工配製以救諸同胞患斯疾者除痛苦也

愈痔丸每盒十五付　定價六圓

麝香化痔散每袋四包　定價二圓八角

(外埠函購附加郵費二角)

奉天市小北城門外西頭電車路道北　發賣本舖　國瑞藥店　朱國瑞　虔製

膠皮・石綿・工具

大阪ゴム調帶製造所特約店

盛大貿易公司

本店　大連市寺內通十九番地　電話二一〇五〇一六二一

支店　奉天市義光街六段三九(北二經路)　電話③五六二八(ゴムニ八)

陶瓷器各種

鐵鋼 ◉ 洋傢俱 ◉ 曲木

櫻花商事公司

本店　奉天市協和街五段一四(四經路)　電話(2)5473・1039・3279

支店　新京特別市日出町六丁目二番地　電話(3)2504・4901

(1)

註冊商標

協和藥

預備家庭的福音
造成自体的健康

本公司發賣一切藥品均係醫學專門泰斗諸位先生對於東洋及泰西各醫學研究有素且經多年之試驗由精深之藥理學中而定處方之創設立完備之工場採選優秀之原料調製者也

專治
腹痛　肚疼
胃痛　胃口疼（俗名心口疼）
氣傷　過食　積痢　食疾
胃弱　停食　吐瀉　胃痙攣

專治
胃弱、消化不良、頭暈、暈車船、酒醉煙餘、反胃、服之有効

專治
感冒　痧疹　風濕病　頭痛　神經痛　一般熱症

專治
火眼、氣朦、風火眼痛
紅緣爛眼、一切眼症
一經點試立奏奇効

全國各縣均有批發處
代理規章函索即寄

訂購藥品手續
各地著名大藥房均有代售本公司之成葯者倘有售罄斷貨時可向就近協和會辦事處接洽一經將藥價由郵滙至後開地址當即逐藥决無遺悞爲優待顧主並不索取郵費

總批發處　株式會社　協和製藥公司
奉天市大和區義光街五段二九號
電話（2）三三三三番　振替口座奉天二二九二番

製劑所　日本奈良縣御所町

慢性腸胃病的治療藥愛腑最有効驗！

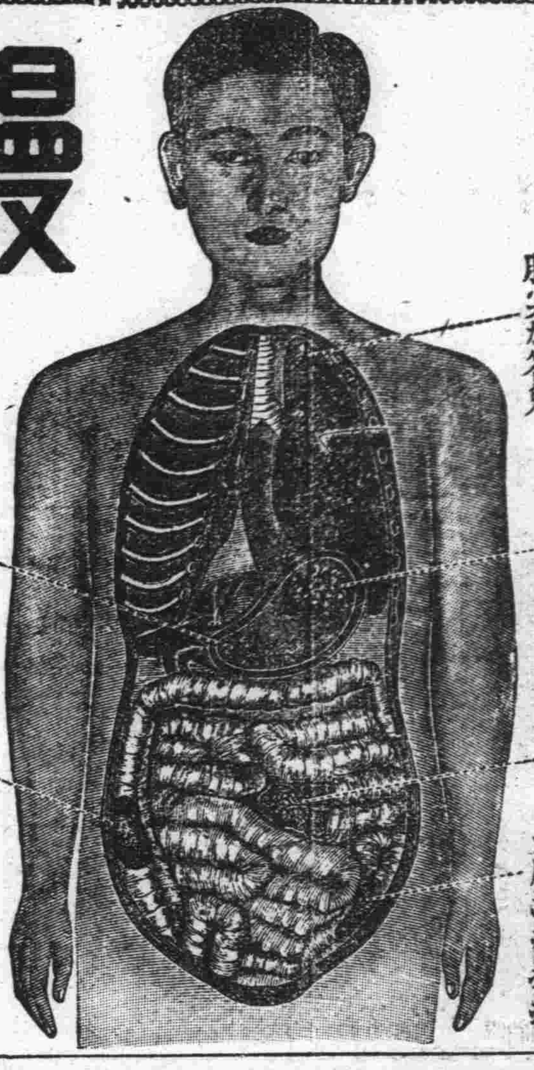

若怕得 胃癌或胃癰 您不要看輕 慢性腸胃病

腸胃病演成慢性、便有食思減退、胸痞惡心、時作噯氣、大便不是瀉就是軟、定混粘液、血液、膿汁、腹脹如鼓、咕嚕作響放屁頻仍、胃或小腹疼痛、縱進補品、難爲血肉、身體衰弱、精神頹唐、面色蒼白氣短易怒、連夜失眠……等症狀

苦不可耐、乃爲常例、這種症狀、多是因不攝生或過勞結果腸胃機能衰退而起、就是腸胃肌壁漸失韌性、內壁面生斑糜爛、因而消化不利、食物久滯胃內、腐敗醱酵諸症發生而使病情增惡。如此的損傷、又因不愼於食或因消化液的刺戟亦可增惡、或誘發潰瘍癌腫、又往々因營養低下抵抗力之減退而併發肺尖加答兒腸痨等々難症

那麽凡有這樣症狀的時候、趕速服用治療藥「愛腑」、溯源救治、更爲要緊。

治療藥「愛腑」因爲兼備病源和對症的双重作用乃其主藥成分沈着於腸胃內壁的病變部分、解消炎症、加强粘膜、緊其弛緩、整頓分泌或運動機能的反常、同時吸着腸管內的有毒物質、排泄於體外等々溯源治病外一面解消嘈雜、噯氣、惡心、胃痛、腹痛、泄瀉便秘、嘔吐、消化不良、食慾不振等諸症狀而使腸胃機能及早復元、所以作了病狀極複雜的慢性腸胃病治療劑、誠是獨一無二的優秀藥劑。

愛腑藥價
四日份　七角五分
八日份　一圓五角
十七日份　三圓
四十五日份　七圓

特製愛腑
二十一日份　五圓
健胃愛腑
二十三日份　十圓
大瓶　五圓
中瓶　二圓
小瓶　一圓
試用瓶　五角

▼各埠大藥房均有代售▲

總經理處　顺和商會
大阪市東區淸水谷西之町
支店　大連市山縣通九八番地　東京市本鄉區眞砂町九番地

强壯的牙齒 應從媽媽們造起 孩兒來護持！

六月四号是 牙虫豫防記念日

爲着强化滿洲帝國計

該特別的豫防母性和嬰兒的虫牙

★……所謂虫牙豫防　也不外乎就是牙質的改良吧！　所以身體的榮養　還是唯一的問題。第一是要媽媽的榮養好　其次的就是保全嬰兒時代的榮養爲要！

★……所以身懷六甲的婦人們　就該慮及自已所產生孩兒的牙齒　十二分吸取榮養　有孩兒的人們　也該好々的使他能十二分的吸取榮養才行！

★……這裡特別的要再三叮嚀的　就是吃東西的時候　要好々的咀嚼。若能好々的嚼　那么唾液就能十二分的混進吃食裡面去　帮助吃物的消化　比還沒咬的時候　能加出二成以上的榮養　同時牙齒也會潔白　强壯起來的！

★……雖是這樣爲要除掉虫牙的原因　清掃口裡的細菌與牙垢等　那睡覺前的刷牙　也是絕對不輕視的。尤其是在牙質漸次低下的現代人們　更是免不了的一種緊要工作拉

獅子牙粉！

◇能完全去掉虫牙與齒槽膿漏　原因的口中細菌和牙垢　使牙齒　牙齦强壯而增進人們的咀嚼力！

◇香味非常的清新優雅　很適合現代人們的趣好　用後覺得十二分的愉快！

◇打口腔衛生上看　其他所謂一切牙粉所應具的條件　他都沒有不備　而又具有人們生活上必需資料的一種很强力的大象性！

虫牙豫防記念日和
本公司的健康行事

◇六月三号四号的両天
開催招待電映大會（在奉天市）

◇六月四号
開催良牙表彰盛典（在奉天市）

協賛　獅子牙粉本舖　株式會社　小林商店

獅子牙粉

國都率先實施米穀通帳制
並非米穀不足 實為與亞恒久的準備

三、防止買存　配給之窮屈性。能惹起買存之現象。然若於一都有必要買存米穀時。對全面的普遍的配給亦必招致破綻。故今後之米穀。對消費者側。一回決不許購入十五日分以上之數量規定之。使勿違背計畫配給之方略

四、防遏闇交易　闇交易。本由買者購買慾而起。然由實施通帳制。若半月分之米穀。皆能安心購買得時。則無高價購買之痛苦矣。

如斯今後。「米」之闇交易由國都。完全封鎖

五、適正價格之保持　對物之需給調整。物之配給圓滑。若將闇交易根絕時。則其價格亦必安定。米穀其價格之公定。但今後。市與經濟警察協力。期與默過行為之方針使無闇交易者則自然必達所期

×　×

米穀之配給。分為大批配給與一般配給兩種。

大批配給

一、日本軍關係軍人。軍屬之家族者

二、宮內府及外國公館用

三、大同學院。技術員養成所。警察官教習所。及其他類似機關之共同炊事用者

四、學校之寄宿舍及病院之伙食部並看護婦寄宿舍用者

五、旅館。妓館。飯店。食堂及菓子商使用者。

分為五種。此須向米配給組合申請。市公署行政處監督。組合理事者須行以慎重查定。遂行指定配給關於一般配給

大人一日日系五〇〇。滿系二〇〇瓦為標準底作於年齡一個月分之消費量如左

	日系	滿系
嬰兒	〇瓦	〇瓦
小供	九,〇〇〇瓦	三,六〇〇瓦
大人	一五,〇〇〇瓦	六,〇〇〇瓦
老人	一三,〇〇〇瓦	四,八〇〇瓦

期使配給。故務須申告於新京特別市內居住者或其他町（屯）會地區轄居者。皆得通告組長向團長務須勵行申告如左規章（但除日本軍關係軍人。軍屬家庭）

一、新住所

二、舊住所

三、世帶主名

四、職業

五、家族數

六、異動事實發生年月日

七、一個月所需要量

如斯經區長之審查後。交與各家庭通帳。但此通帳。每年只免費發行一回。例如燒失。紛失污損及其他之事由。若再發行時。則支實費五分。不拘組長有無異動而每月一日必作定期的點檢組員通帳。但依其家族之異動。亦行修正米穀之配給量。其必注意之事。於判明有組員虛偽之申告。或怠於異動申告。受標準配給量以上之配給時。及通帳讓與他人或轉借時。則停止一定期間米之配給務望一般市民注意及之倘業者有如何事情。亦得由區長發行之通帳以外。絕對不許可米穀之販賣。但對無正當之理由。不許販賣。若以不當條件販賣。則亦禁止之。望市民安心。對所必要之米。無論或時亦可入手。

於此次所須要之通帳制亦可為銃後國民國家之奉仕。對不足物資。則須有我等之自主的訓練再對物資節約要有自肅工作。第一在市。區。町。（屯）會及家庭防護班。為軍務之能力問題。第二以米穀所要量之查定問題。則種々之習慣定由此而起。但我等。今日之勞苦。結局乃為進行物資增產計畫。中國事變之處理國交之調整。特對統制因熟練。則亦漸次見緩和。吾人須放大眼光。此不過一時的勞苦。不可不知者。此時尚不十分嚴緊。不拔。以及種種之粉。則今後對小麥重要物資。更有強行統制之時。實行節川飯盒子或代用食。皆可充飢我等國民決意「為興亞」之大理想。與持有覺悟。作處理時局切不可者（完）

三浦長官出席經懇會歸來
船中暢談東渡成果
諸般問題皆展開樂觀局面

出席東京日滿經濟懇談會後。即與對滿事務局協議事務之三浦州廳長官。已搭三日午後零時半入港之日滿連絡船。拉布拉達丸偕同橋口秘書歸連。於船中曾有如左之談話

△日滿經濟懇談會

此次東渡乃為出席日滿經濟懇談會。及與對滿市務局協議關東州一般行政事務然日滿經濟懇談會由上月二十一日亘三日間假東京帝國旅館舉開而關東州除余及高田大連商議會頭並長永理事出席外。即有關東局御厨事務官一人而已。但該懇談會所奉議之範圍。即交通。商業貿易。金融。工業。農業等。其他由日滿當局關係官並財界人代表者報告情況及陳述意見。然所陳之意見。均為一致。此去年度其內容更為豐富。故此次之聚會乃最有意義之會合也。尤其是由滿洲國側。熱心說明其當地情況。此並為一般所要望者。是因內地側對滿認識之日本深切故耳。如是兩者之精神一貫。更加一層之諒解。日滿所謂自給自足之經濟。今後大可以期待也。殊堪慶幸最重要之問題。即大豆問題。並滿洲資金之籌備問題以及物價問題。均有相當之議論。然此等諸問題於日滿協力之下已行種種考慮而打開此等之難關

△食糧問題

當會議完畢後。即與對滿市務局協議各種事務其主要點即確保關東州之食糧。及調整米並麵粉等之需給。此等皆關東州極力要望之事也

△關於人事異動

此次人事之異動。乃所謂居巷間五十九點左右觀所異動之人事即可知悉。概皆為刷新一般行政。乃以適才適任之拔擢主義。如石橋經濟部長以下。而擴充經濟當局。尤其是警察行政之刷新。皆為大事至其成果之發揮。則須於將來極長之時期內觀之。即能知其全貌。而余以為僅得其八十點左右即可認為滿足

三浦州廳長官 日昨歸任

三浦州廳長官及日本電影明星伏見信子一行。同乘日滿連絡巨船拉布拉達丸

三浦長官任名譽會長
張本政任會長
陸運大會主要職員已決定

行將盛大舉開的第三次關東州協和陸上運動大會。關於重要職員選選。必須慎重行之。業經關係人協議結果。已聘左記州內日滿要人

名譽會長　三浦州廳長官

大會總裁　別宮大連市長

同副總裁　田中同副市長

大會會長　張本政

同副會長　張洪五

次

其餘大會各係職員刻正在聘請中云

協和陸運會 捐款者踴躍

大連市並旅順方面之關心休育者。對於此次協和陸上運動大會之舉開皆抱熱烈之期待。踴躍捐款。極力提唱。以期滿人青年體位之向上。連日以來。出首捐款者甚多。茲將六月一日之捐款者氏名誌之如次

△同聚福十圓△鈞泰號十圓△徐利興十圓△劉子翔十圓△義順生十圓△福聚恒十圓△福順義十圓△洪聚福二十圓△福順祥十圓△同安號十圓△王和利五圓△大倫洋行五圓△廣源泰十圓

最近將有大宗材料輸入
紙烟饑饉可緩和
州內愛烟家當為之雀躍

關東州內紙煙之不足。最近益形顯著。實予吸煙家一大恐慌。蓋從來仰賴日本內地輸入之紙烟盒等。由於日本之輸出統制。以致紙烟盒。捲烟紙等材料自去年秋季以來即告杜絕來路。僅賴以前輸入之殘餘的材料繼續維持而已。以後招來之今日之紙烟不足。州內烟草會社。積極設法。奔走以求材料之輸入。與關係方面進行折衝之結果。大體于本月中旬。可有一批材料之運到紙源不足之恐慌或能緩和至某種程度亦未可知

於關東州內可以見消之紙烟。在事變以前本有三十餘種之多。而現在只剩有八種。如日本愛吸之嶽島已於三個月以前既已絕跡而金槍復興。已於上月斷絕來路。自去年秋實施隆兌管理法以來。外國烟草既已完全杜絕輸入。加之關東州人口增加。以致煙草之饑饉更深一層

又以紙不足之關係。如金槍之使用硬紙盒者不得已而變更使用薄紙盒之代用品

靜浦海水不潔 海浴者須注意

大廣場警察署衛生係。為保全市民之生命衛生。對於各種流行症之感染極力豫防中。今鑑於夏季海水浴之期。已經來臨。一般海泳者更應注意於海水之使用。各日前實行海岸之流檢驗。確認靜浦海岸之流水。有一部分為市內濁水之混合。頗有礙於海水浴衛生。為防市民之危險計。除淨化海水外。並喚起一般市民注意海水浴

司法主任　森竹警部

衛生主任　江口警部補

防空主任　元山警部補

執行主任　土谷警部補

執行主任　後藤警部補

赴日方面委員 豫定六日歸任

出席客月中旬。在日本奈良舉開之全日本方面委員事業大會。關東州方面委員代表團一行。臨屋張洪五氏等十名。業已完成使命月之六日搭輪返任云

普民政署長 業已到任

新任普蘭店民政署長。滿田敏男氏。於月之一日午前八時十八分着普。故民政署各主任及各會長皆至驛頭迎接。下車後。先至南山神社參拜。回署後。先對署員。次對各會長接見故會長拜見時。呈遞片名最後各新聞記者。一同拜見。蒙署長訓辭後。陸續退出

市商會調查主任得人

大連市商會調查係主任。懸案虛懸無人。此次任命李學銘氏。業在昨三日正式接任

兒童愛護運動 自今日開始

紀元二千六百年記念兒童愛護運動。由州廳、民政署。滿鐵。滿洲社會事業協會。母性聯盟主催本報其他後援之下。自本日起至十三日十日間。全州內一齊舉行。州民為使此行事更加一層之有意義於積極協力之同時以此為機會使一般關於兒童愛護有更深一層之認識。是為當局所希望者。再者兒童愛護運動期間中之行事如左

六月四日　兒童齲齒健康診查

自六月四日至六月十三日　出征軍人軍屬戰歿者遺家族兒童調查。對與兒童愛護上認為弊害之風習之調查

同　於各醫院。產婦人科醫院。助產婦等相談不取分文

同　兒童健康相談：各病院。齒科醫院等相談不取分文

六月八日九日　兒童健康審查會。常盤町社會館（詳細市社會課介紹）

六月八日　兒童大會。午前午後兩回於協和會館

六月八日　母會。午後一點。於常盤小學校講演和電影

六月十日　母會。午後一點於朝日小學校。講演和電影

六月十一日　午後一點於下藤小學校　前

六月十二日　同　日本橋小學校　前

六月十三日　同　嶺前小學校

老教育家雖呻吟病榻 尚不忘愛國
以十萬圓獻金海軍省

東京市木鄉區西片町。女子高等學園。校主沉藤和作氏（六十二）一日為海軍航空機。搭載兵器研究費。以十萬圓獻納與海軍省。該氏在古河鑛山勤務多年。於大正十年退職後將其全生貢獻與女子教育事業。數年來患胃癌之症目下已陷於重篤。病床呻吟之餘尚不忘槍後奉公之事。此次遂向海軍獻金。其獻納款係自古河鑛山退職之際。鑛山當局所贈與之慰勞金十萬圓。海軍當局對此美舉極為感激云

日本美麗明星 伏見信子來連

電影有名之松竹下賀茂女優伏見信子一行十一名。搭乘四日入港之拉甫拉達丸抵連來一行。由四日起三日間。出演於大連中央館並於撫順。奉天。新京等地巡演。約亘一月在各地巡演。並作慰問皇軍之旅行。然後經由朝鮮歸國云

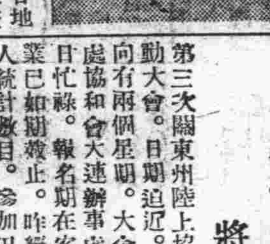

（寫眞即伏見信子在船上攝影）

男女健兒三千
協和運動會報名截止
將有超過往年之盛況

第三次關東州陸上協和運動大會。日期迫近。除日向有兩個星期。大會籌備處協和會大連辦事處。終日忙碌。報名期在客月梢業已如期截止。昨經責任人統計數目。參加田徑賽普通組裡之巾幗。鬚眉雙方健兒。計有二千五百三十名。其數目不減以往。另加奉標男女選手。實能超三千名以上。其中成年有七百四十名、少年一千四百二十六名。女子三百六十四名。同大會目的在於提倡州內滿人州民休育凡關心休育之州內士紳名媛。務望對精神與物質兩方面予以後援。屆期男女三千健兒。龍爭角鬥。點綴興亞之體育。必能蔚然大觀云

大連市會第二日 決定戶別割案

大連市自四日午後二時在市會議場舉開第一百廿四回市會之第二日。協議關於、昭十五年度戶別割等級及特等之負擔比例決定之件

已經協議決定。該案曾於上次市會附託於委員。其後經委員銳意研究之結果遂得此次之成案。而上呈市會云

小崗子警察署 新陣容

大連小崗子警察署主任級改變陣容於左

警察主任　川上警部

高等主任　高橋警部

保安經濟主任

初夏 蘊藏豐富 西服料
大連 鼎新西服部
電話 門市三四〇七五 二樓三二三二八

州廳當局為緩和住宅難 任命專門委員
研究完善策積極促其實現

關東州廳經濟部。為期大連市之住宅難緩和策早速樹立。首先召開關東州經濟調查會幹事會。進行種種之協議。更對具體的問題作成最後案。此次任命關於住宅問題之專門委員。於兩三日中即可舉開第一回委員會。該等委員之任命。於三日發出任命狀

△住宅專門委員如左

別宮大連市長

高田商議會頭

首藤同副會頭

相生同副會頭

伊澤滿鐵理事

西廣東拓支店長

齊藤鮮銀支店長

林正金支店長

因中工業土地社長

山口貿聯理事長

貝瀨市會議長

谷川南滿瓦斯社長

大塚三井物產支店長

前島三菱商事支店長

榊谷土建協會長

成田關東局經濟課長

又關於住宅緩和之方策。目下嚴秘研究中。大體或將新設半官半民之房產會社。以期住宅建設得以積極的進行。此為一案，或合併既存之土地建物諸會社。官民協力。以期緩和住宅難此為又一案。似有施行以上兩案之模樣。然而前者為設立新會社。關於手續及其他人的方面之整備等。必有相當之日數及困難。故州廳經濟部似有於可能範圍內採取後者之方法之意向。但無論如何。該問題之解決。確為燃眉之急務。於本月中必能決定確固之方針云

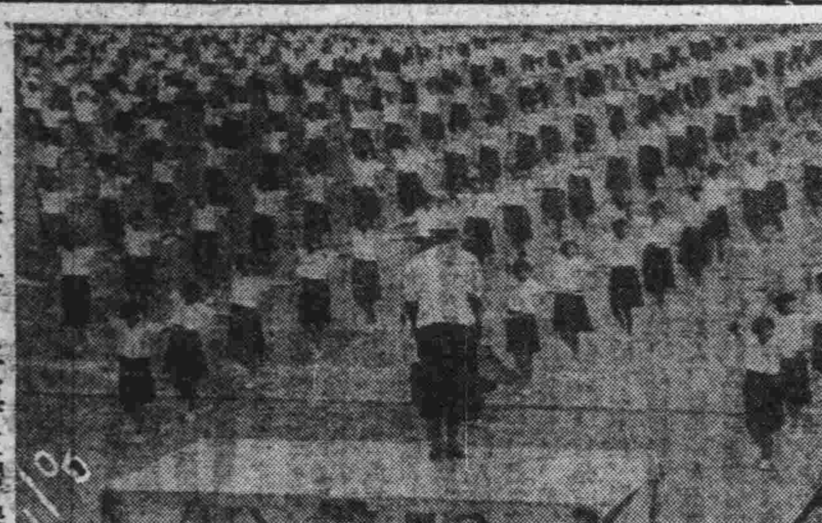

▽……女子體育大會之女學生體操

徹底促進煤炭節約 組織煤鑛參觀團
二日晚由連出發赴阜新

為徹底節約煤炭。認為必須由大連使用者側之暖房員。親身踏入炭鑛參觀煤炭之採掘實況。對於石炭與以徹底之認識。日滿商事大連支店。有鑑於此。故招集大量消費者側代表者（以燃焼暖房之技術者為中心）組織阜新炭鑛見學團。一行十五名。於日滿商事大連支店係員之領率下。業搭二日午後九時半搭乘山大連開行之列車赴阜新。一行三日夜抵阜新後。即行參觀採掘狀況並出席於現地舉開之座談會。豫定六日晨歸連云

沒有「麵粉」吃的鄉下人
村長應當呼籲請求
郭家屯按人口分配其法盡美盡善

分配「麵粉」已成了視線集中的一個主要問題麵粉分配組合。在節前|端陽節|為使全市各級貧富市民。到了佳節之日。都能享受麵食。以慰其心。這兒頁徹了解滿人的人情風習。批貨較諸以往數目加倍以期均担。但有一部低級農工人住在偏僻處間。素間不善買貨。尤無正當串往之商家。兩眼墨黑。摸不着門路。像迷途的羔羊。茫々然無其去處。他們投奔買麵粉的路徑。麵粉配給組合若不特其餘策。恐怕他們個人是沒有開拓的能力。但是組合方面責任人。調查不徹底，分配地盤不擴大。不能普及整個的大連全市。這也是沒完成組合的使命話又說回來。組合人少力小。又因連市地域廣大。複雜錯綜。在調查未能徹底之先。分配不能盡善盡美。當然是在所難免的。若想徹底普及每一家庭。都不落空固然是必須多多給貨。據我想市民們。不必一味喜歡食多。少則以可應該治戶調查。按每戶每戶攤五斤。或是十斤都應滿足。只求其足用即可。這種分配方法。人口多寡。公平分配。於是必能圓滿。調查戶口人數的責任人。必須由負責領袖地方住民的村長指示區長担任之。這是他們應盡的義務。亦就是他們的天職。假設他們只顧「自掃門前雪」不管他家瓦上霜」的話。一區的區民。應該據情報告村長。由村長申告地方警察官派出所依法懲戒。使每區的區長。調查明白了每戶有多少人以後。再報告村長。由村長協同副村長（或者是會長）到組合呈請。因事關地方民的生活。尤其是節關。組合決不會批駁不分配。給二十袋亦可。三十袋亦好。拿回去找一個村民最易聚集的地點。以公平的心。不偏不倚照數分之。譬如。綜合全數多少。平均每人能分一斤二兩。那麼不必限制大小。每人都可分到手裏。於是。必能圓滿光陰好似流水。端午節眼看來到眼前。各村各屯若無麵吃。地方責任人。即應該為村民而呼籲。不惟有益大衆。其本身亦有得麵之好處何樂而不為。但是在現在伶省物資遂行國策的時期。當局是抑止民衆購買力的（不願民間多買貨）家裡既然在某地已經買着了麵粉。不要貪多。不必再買。若是當村的雜糧店有代賣麵粉權。合村裡的人。藉此能夠仰給足用的話。那麼就不必去勞明麵粉配給當局。就是去了也是徒勞

關於如上所說調查戶口人數照數分給的方法。似乎是最適當的。現在有個水管內郭家屯。由區長以他們不畏艱難負責任的心。毅然決然的照法辦了。結果是很完備。很圓滿。但是他們鄉下有三個雜貨舖。都是在麵粉組合掛完了號獲得了代賣權。每家一個月分三次。每次二十五袋。一個月三家能攤一百五十袋。當村人口大小合計有一千四百餘名。每人得分十七兩。其數雖少。但以全家人口計算。聚少成多。每月之中。合家大小。都能吃幾頓很快樂的麵食所以他們的鄉下最沉對於麵粉分配。毫無怨言。不單在端陽節有麵吃。就是今後永遠亦會有麵吃的（一記者）

源盛德茶店總批發處
大連 奥町五十三番地
長電話㊁六一七一一 電報掛號五七七七
自製 與 代理
清香紅綠花素諸品名茶
代理台灣各大茶行出品花茶紅茶等
零售批發 定價低廉 如蒙惠顧 無任歡迎

◎冰棍冷凍機◎電氣熔接一式
電動機精米機打棉機工業用品
連德商會
本店 大連市浪速町六 電話㊁二八一一
支店 奉天市鐵西區貴和街三十番地

補血強精丸
專治精神遺精房事早洩陽萎不舉。腎寒精滑性慾缺乏思慮過度精神恍惚頭暈眼花。動作氣喘四肢無力。婚太早身體虛弱。自汗盜汗面黃枯瘦腰腿疼痛腎囊潮濕腎子寒涼等。凡係因腎虧所得各症不論新久均有效。服之補腎經壯元陽生血液添精髓壯筋骨補元氣之藥也。購買一試便知功效不虛謬矣。每盒一元。半打五元、一打九元、外埠函購郵費免收滑精遺精一盒見效房事早洩性慾缺乏六盒全愈。藥欵先匯
總發行 奉天城內大南門裡大街路東 新大陸藥房 (1)

小兒科專門 池田醫院
大連市西通四五 電話㊂六三五五番

介紹 上海 蒼嘯虹女相家
敝人等素喜研究命相一道。在上海天津北京各大商埠、以及在連之有名相家莫不前去領教、而能實說實話、高見溢於言表、不使人們走入岐路、蒼嘯虹女相家之外、實不可多見也、諸君不信、請往一談方知余等並非捧諂也
介紹人 大連同仁號主人 張懋堂 大連裕昌恒錢莊總經理 牟心如
上午十點開硯 下午九點止
現寓大連監部通悅來棧樓上十一號

新社開幕謹告
本社室內設備、完全本現代衛生化、對於旅客安慰、決使如在自家一樣、舉凡客人所需、各物無不應有盡有、招待人員決遵客人心理親切叮嚀
敬告各界 紳商士女 枉駕一寓 便知不謬
地址 大連市西崗平和街七番（前三十號舊址）
電話三一一九六一番
連濱旅社謹啓

高等受驗準備講習
期間 自六月十日—至九月卅日
時間 自午前九時—至午後一時
報名截止 六月八日
本年度旅順工大豫備科、留學生豫備校等殆全及格
函詢希封入返信郵票 謝絕電話尋問
大連市眾宕町三十九番地 螢窗學館 電二一二八四番

介紹 揚州于貴麟推拿 小兒百病
請君如有屢推不效及屢求不靈之嬰兒速到于貴麟處推々無不手到病除輕病兩次即好重症四次而愈乘位請來一試便知所言之不謬也 門診八角概不多索
寓西崗福德街七番地（借用秦來油房西邊路南大門內 借用秦來電話三一二四五）

由京新到 預言家 保險卦 到此
本術士、幼習星相、壯遊南北、還漢平津、著名足跡、走遍天涯、各處訪友、二十餘年、深得名人指導、良有心得、對於人生命運、妻財子祿、終身貴賤、利文武、何界宦身、何年掌權、仕農工商、闡名媛、無不唔而物、心知、絲毫不爽、無不拍案叫絕、眞有鬼神之機、莫測天工之妙、顧我同胞、欲知身何年顯達、將來之事、批命談相、能奪萬難大事、君有問卜、但得一言、已往決禍福、初到百驗、揚名起見、優待諸君、速來一元、相室窄小、諸君原諒、二人以上、恕不接待
▲時間 上午九點至下午六點
現寓大連西崗德政街 裕豐旅館樓上

神相 伍伯年十大特色
廣東四代祖傳之伍伯年相士。久在大連。遠近咸知。茲將向來命相之特色列下（一）不客氣直說（二）不苟且了事（三）不隱諱（四）不恐嚇（五）不奉承（六）不多取（七）觀前運知同目觀百發百中（八）評不論氣色吉凶語不虛發（九）不斷妻財子祿不差毫釐（十）預決財運百發百中。凡光顧一過者。無不滿意。請諸君打聽。然後賜教。再者外埠函批。仍暫停止。卜課一元。談相一元。不多索
看相不論各省方言 寓常陸町中華棧新社

請看老預言家 隆中策明日廣告

頭痛治療藥 舒服靈

清代批評小說的金聖歎

畢崑岡

清代批評小說的專家金聖歎，係長州人，本姓張，名采，字若采，後改姓金，名喟，一名人瑞，聖歎是他的外號，爲人狂傲有奇氣，好評書，嘗言天下才子之書有六，一莊子，二離騷，三史記，四杜詩，五水滸傳，六西廂記，因作各書的批評，其水滸傳，西廂記兩種，頗爲世俗傳頌，又三國演義，載金聖歎序文，有第一才子之目，平山冷燕爲第四才子，與聖歎所批評的微有不同，聖歎會設帳講經，最歡喜易經，講乾坤兩卦至十萬餘言，多發前人之所未發，其解杜詩時，有人由夢中語云，諸詩皆可以說，惟古詩十九首不可說，聖歎由是稍有戒心，後因醉，縱談青々河畔草一章，未幾即罹慘禍，臨刑時歎云：砍頭是最苦一件事，不料於無意中得之，其放蕩有如此，聖歎教人讀書的方法，嘗云：大凡讀書，必先明白作者是何種心胸，如史記，是太史公發揮一肚皮宿怨，所以他對於游俠傳，貨殖傳，精神特別煥發，其餘諸傳中記，凡遇揮金殺人之事，便嘖々嘗歎不置，一部史記，只是「緩急人所時有」六個字，係他一生著書的旨意，至若水滸傳則不然，因爲施耐菴本無發揮宿怨的必要，不過飽煖無事，又値心閒，難免伸紙弄墨，尋個題目，寫出自己的錦心繡口，故是非皆不謬於聖人，後來的人不知道，在水滸傳加忠義二字，遂比於太史公發憤著書之例似非耐菴著書的本意，聖歎以特別的見識，對於文章的妙處，縱橫批評，明快如火，辛辣如老吏，用筆造句，如躍如舞，眞可謂之天才，至若別作奇警的新熟字以爲命名，如西廂記有烘雲托月法，移堂就樹法，月渡廻廊法，那輾法，淺深恰好法，起倒變動法，水滸傳有倒插法，夾敘法，草蛇灰線法，大落墨法，綿針泥刺法，背面鋪敘法，弄引法，獺尾法，正犯法，略犯法，極省法，欲合故縱法，鸞膠續絃法，似此不違枚舉，亦可見聖歎之方略云

蕭伯納的戀愛生活

——丹青——

蕭伯納是以幽默聞名世界的，然而幽默的蕭伯納並沒有跟普通人差了好多，僅就他個人的戀愛生活看起來，其愛火的燃燒，正和一般青年人一樣也是異常熱烈的

蕭伯納的羅曼史的被發現，那是當他與她的愛人的情書集刊布於世的時候，正跟魯迅的情形，很彷彿，魯迅的兩地書出版以後，世人才知道他還講過戀愛，他同他的夫人許景宋還有過一段很長久的戀愛過程，蕭伯納的情書集，是由英國倫敦坎士塔布書店，於一九三一年出版的，當時會引起社會人士極大的注意，因爲在這部書裡，蕭伯納的對象，不是他的夫人夏綠蒂，潘且璐女士，而是英國著名女伶愛蘭黛麗女士

蕭伯納在他五十餘年的文藝生涯中，與歐美的藝壇和劇院發生了極蜜切的關係，批評家和劇作家的他，在職業上和女伶們保持着經常接觸的機會，因此產生了許多永久的密切的友誼關係，他的愛人愛蘭黛麗，就是他最親密的一個女友

蕭伯納由一八九二年起，和愛蘭黛麗互通了三十年的書信，親密的友誼，是演將近三百五十餘封的情書建造起來的，蕭氏在這些情書裡，於討論戲劇之餘，常常大膽表其風情，把愛蘭人的風流性格，表現露骨無遺，雖然蕭氏自己曾說過，他對於那些狂熱的愛情語詞，並沒有一點實感，他這位情人，受蘭黛麗，不但已經結了婚，做了母親，而且做了祖母了，然而他們倆的愛情，却是始終如一，繼續維持着純潔的友誼這種友誼關係，的確是難能可貴的，他們倆的戀愛關係是在一九〇〇年十二月裏開始的，那是蕭氏的戲劇勃拉斯麗初次上演的時候，愛蘭黛麗充任了這個戲劇裏面的主角兒，他們的友誼就從此在藝術的基礎上建立起來，雙方志同道合，於彼此間的性格和事業，具有深切的同情和徹底的理解，所以彼此的關係，也就並不因空間的阻隔而疏遠起來，蕭氏在愛蘭黛麗的身上，發見了她是一個有修養有個性的天才女伶，可以把他獨特的藝術觀念，在舞台上充分生動地表現出來，而黛麗呢，她喜歡聰明，誠懇，有毅力的男子，而蕭伯納正適合她的條件，他們最初的友誼關係，雖然是偶然發生的，但他們友誼關係的發展却不是偶然的，這裏有的是機智，幽默，熱情，溫從，懇惻和誠摯的友愛，使他們的羅曼史成爲最愛動人的東西

蕭伯納第一封情書是這樣開始的：愛蘭黛麗的一位女友想做一個唱歌家黛麗爲此事曾寫信給世界有名的音樂評論記者，徵詢他的意見，這位評論記者當時就約了蕭伯納去聽那位女士的歌唱，事後蕭氏把他的印象，很坦白地寫成一篇極詳盡的長評，寄給愛蘭黛麗，黛麗讀了這封信後，對蕭氏卓越的見解感動了，立刻提起筆來寫覆信道謝兩人的通信就這樣開始了，此後蕭氏站在批評家和劇作家的立場上，維護黛麗的事業，到了無微不至的程度，他批評她的表演，說了許多別人不敢說的話，使她知所改進，同時，他還關懷她的工作，她的藝術，而且也關懷她的子女

蕭伯納愛黛麗到了極點的時候，一種佔有黛麗的心情也就產生了，他常常攻擊對英國舊傳統的戲劇家歐文，認爲歐文不配同黛麗合作，這種由愛而發生妒的情感，自然也是十分合理的表現，不過蕭伯納的戀愛生活，始終是一種純潔的戀愛生活，就本人就說，他這種愛情是紙上的愛情，因爲他的愛人除寫了幾百封情書以外，是沒有任何其他的行動表現的，蕭伯納這種紙上的羅曼斯，也許有人覺得奇怪，但這可有什麼關係？這番精神上的戀愛，不也是一樣美麗動人麼，蕭伯納在他的情書集序文裡說得很好：「有人也許會埋怨說，這一切都是紙上的，讓他們記住，人類只有在紙上才會創造光榮美麗，眞理，智慧，美德和永恒的愛」

邀聘意選手東渡

日本車聯與滿体協力

日本脚踏車聯盟，日前假文部省會議室開定例評議員會，議決左記各項事件二十八日發表，虎十議決承認關東州東協，並計畫於明年四五月，與滿洲國体育聯盟協力，邀聘意大利選手東來，最近僵協將呈請外務省助成是舉，以期實現，該計畫內容，邀請意選手九名，歷赴東京天宮，甲子園，京城，新京，哈爾濱，大連等各地舉行日滿意三國脚踏車國際比賽，茲將原案錄次

◆承認關東州脚踏車協會富山縣炙城縣，東京車聯，岡山縣，鹿兒島縣九支部團體加盟

◆邀請意大利脚踏車選手團

◆七月中旬藉合意滿脚踏車隊訪日契機，編成日本自轉車隊，於新潟，山形，小樽，扎幌室蘭仙台，大宮，名古屋，甲子園舉行交驩

關西大會日程一部變更

東亞體育關西大會事務局二十九日發表，本各運動團體希望，變更節目中之一部，並有東京事務局之請示，夏威夷棒球隊歸途赴大連比賽，頗將關西大會棒球日程提前一日，惟未呈准卒被駁回，一、硬式網球開始時間，三日皆於午前十時半開始，一、第二日（十四日）拳陂中止，而與等三日（十五日）之拳鬪交互比賽，一、第三日（十五日）於花園，舉行神戶三中對明星商業公開足球賽，一、快艇比賽則於第三日（十五日）第四日（十六日）二日舉行（大阪）

橿原神宮運動場陸聯公認

關於橿原神宮運動場之公認，日前奈良縣已函請陸聯公認，頃經陸聯協議結果，正式發表公認

三娘教子談到貞操

念生

我國舊劇之排演，關於禮教方面，向來重視，例如忠孝節義之事跡，演至悲壯慷慨激不已，實爲戲劇中之精華，當今時代，人情澆薄，風俗澆薄，尤其是一般青年男女，醉心歐化而擺棄禮教，血氣未定而誤解戀愛，人慾橫流，綱紀掃地，其流弊誠有不堪設想者，余以爲維持禮教，實爲當今切要之圖，而利用戲曲以改良風俗，潛移人心，寓教育於娛樂之中，尤能收事半功倍之效也

試觀古來忠臣孝子之一生事跡，雖歷數百年而不能湮滅，且能歌頌於婦孺之口者，以其確有一種眞精神，存在其間，故能彪炳一時，名垂千古耳，戲劇中之提倡忠孝者，例如八大錘，岳母刺字，目蓮救母，花木蘭等，固不勝枚舉，暫且不談，今先就婦女「貞操」問題，擇其情形特殊者而論，查三娘教子爲舊劇中之名戲，久已膾炙人口，其本事略記儒生薛廣，賀易鎭江，傳已死亡，其妻張氏及妾劉氏均不耐守節，先後改嫁，獨其第三妾王氏春娥，矢志自守，與老僕薛保，含辛茹苦，支持薛氏門戶，並撫養劉氏所遺之子倚哥，視如已出，送之入學，不料倚哥在塾中被同學譏爲無母之兒，遂氣憤回家，斥之，倚哥竟詬犯三娘，謂我自有母，非汝所應責，三娘大憤，斷機上所織之布，以示決絕，幸經老僕薛保竭誠勸導，三娘乃細數從前之事，倚哥涕泣感悟，立志向學，卒成大器云

按王春娥僅爲薛廣之第三妾，在名分上，其守節之義，似無大娘二娘之重要，詎料大娘不顧夫妻之情義，二娘忍心拋棄親生之幼子，竟先後改嫁，獨三娘能於青春之時，堅守貞操其志則在撫養孤子，以延薛門先祧，以一無憑藉之弱女子，在家人亡之後，與一老邁龍鍾之僕人含辛茹苦，教子成名，其貞操之精神誠爲難能可貴較諸殉夫盡節，輕生厭世者，又不可同日而語也

近年來名伶如尙小雲，玉蓉等先後排演全部三娘教子，自薛廣離家，經商鎭江起，接演忠孝牌，雙官誥以資表揚，即將薛廣

滑稽聯語

趙智三

紀文達公與同寅爲春盤會，有以「太極兩儀生四象」命對者，適公至

有酒店，聯云「入座三杯醉者也，出門一拱歪之乎」

×　×

有醫士自誇工於屬對，適逢官以緞裁衣，令對曰「一疋天青緞」應曰「六味地黃丸」逢官喜歡之別院，出以「避暑最宜深竹院」應曰「傷寒莫妙小柴胡」適聞花香又曰「玫瑰花開香聞六七八里」應曰「梧桐子大日服六十七丸」合座撫掌，予曰，此掇拾醫士者，必先有對語，而以出語就之耳，如果有此人，使賦雪詩，必云「昨夜北風寒，天公大吐痰，一輪紅日上，便是化痰丸」矣

×　×

曲禮，臨財毋苟得，臨難毋苟免，狠毋求勝，分毋求多，一老學究於臨財毋苟得一句，讀爲臨財母苟得，某人嘲之以聯云「曲禮一書無母狗，春秋三傳有公羊」

同人約日，對訖始許入座，公曰「春宵一刻値千金」吾餓甚，不暇與諸公爭勝也」座客無不絕倒

有兩生調文達公，一頰有黑瘢，一左目瞽，公見之大笑，兩生驚訝，公笑曰「吾偶集杜句得片雲頭上黑，孤月浪中翻」一聯耳

×　×

履園叢話載「睢州一帶

「有朋自遠方來」近期即可開拍

新進脚本家張我權君自入滿映後，急極編寫脚本，現其第一部作品「有朋自遠方來」業已脫稿，全劇係一以愛情與友情的衝突爲題材之喜劇，有着輕巧而幽默的笑料，由不日完成「情海航程」之水江龍一氏任導演，攝影師，藤井春美，主演者，徐聰，白玫，杜撰，助演者周凋，李鶴，陶滋心等，皆係名重一時之優秀演員，現正着手準備一切，近期即可開始拍攝

打油詩

再咏貂與灰鼠

張醉丐

貂與灰鼠，以雞林三姓所產爲上品，在深山叢林密菁中，晝則跳走，夜則宿於樹窠內，春夏秋三季，其毛茈稀，冬季嚴寒，毛極緊密，有光澤，其値價昂，獵人此時入山，恒竟夜不歸，見有貂與灰鼠之叢林，用竹籤所編之卡子，掛於樹稍，內貯食糧與水，貂或灰鼠，若下前探食，入殼即不能脫，如不覓食，獵人伏草莽間，急將所携之短鎗，裝上三三粒綠豆大之鐵彈，瞄準射擊之，惟不用火，恐放出傷其皮毛，有破綻無人收買，此輩獵人放鎗之手段極準，百發百中，有「只愁不來，不愁不中」之諺語，獲得後，將皮剝下，撐掛於屋簷風乾之，然後入市銷售，貂與灰鼠，皮價所値甚鉅，亦當地居民之一宗收入也，巧聞友談如此，閑中賦詩記之

輕裘一襲價千金，物質珍奇未易尋，灰鼠紫貂稱上品，清朝入貢屬雞林

天然生物最珍奇，得意深山夜獵時，收獲歸來重檢點，商量灰鼠與貂皮

雪深獸跡滿山坳，食餌安排繫樹稍，莫笑獵人勞智力，自然利益不輕抛

人心機巧獸凝頭，事理思量總一般，生物自然憑地利，遂東長白有高山

東亞大會各國參加人員決定

東亞大會東京大會之各國參加人員，計有選手六百四十五名，職員百四十八名，共計七百九十二名，內容如次

日本選手	二六四名
職員	七〇名
滿洲選手	一五九名
職員	七三名
菲律賓選手	七一名
職員	五名
中華民國選手	六二名
職員	二三名
夏威夷選手	二二名
職員	三名
蒙古選手	一〇名
職員	五名
留日外僑選手	五七名
職員	一名

日橇雪健將菊池君猝逝

日本橇雪複合賽第一人菊地富三選手，三十日午後二時於深川區清澄町三八自宅，忽心臟痲痺急逝該君爲樺太出身

日本代表團舉行團結式

出席東亞大會之日本代表選手團，三十日午前十一時，於東人會館舉行結團式團長推藏深尾男爵，午後一點，團長以次職員選手三百名，作體育遊行

李蘭香歸國

爲攝滿映東寶提攜而拍攝之映劃「中國之夜」而赴東京之滿映演員李香蘭，日前已返滿

滿映開發部慰問江防艦

治安部江上軍方面，約滿映開發部映畫班乘江艦慰問江上軍兵，並於松花江龍江兩岸及國境接壤地帶等，共二十四處，藉影片西洋景，唱盤，傳單，慰問品等，宣傳國兵法，叅以普及軍事思想之慰問當地民衆與駐屯軍隊

第一次計畫，係以江上軍參謀三浦上尉爲主，率全體十名（滿映開發部三名製作部二品）乘江防艦隊踴躍出發，船側大書「慶祝國兵法」兩斑人員，於百花燦爛中，訪問沿岸各

「王屬官」外景隊雜記

大石橋風沙漫天　外景隊苦鬪終日

二十日晨，大家才起床不久，昨天雇好的四輛馬車便來催促了，於是整理機械的，化裝的，預備紙筆的……一陣忙亂之後，立刻出發時間還不到九點，一路上，最惹人注意的就是這幾個演員的面孔，幾張活潑的臉，抹上濃々的黃油，在鄉人的眼里簡單就是切糕房的伙計，也有的指着他們的背影說：「那是今天唱大戲的吧！」

行人絡繹於途，馬車簡單走不開，到山麓時，眞所謂人山人海，擠得像螞蟻一般，今天風很大，灰沙捲在風里，像波濤一般的洶湧着，同時天氣又[illegible]人們[illegible]不開眼，動不得身的，在你擠我[illegible]你，[illegible]分兩組拍照，一組照實景

遊戲，火砲，高脚等，一組則拍攝王屬官和素英及麗英等逛廟會的場面

可是，一打聽，各種演藝都自正午開始，大家祇得掃興的跑到野地去休息，只有杉浦先生和中根先生（攝影師）兩人拿着小型攝影機，在人群裡擠來擠去的採景去了

正午一過，各鄉集來的演藝隊便開始行動了，一時鼓樂喧天，炸聲振耳，高橋導演發令立刻開始工作，盡力撮取各種景物，於是，綿織場務和記者在先開路，攝影機在中，演員隨後跟來，那時人，擁擠得令人窒息，遇不開步，等大家擠到廟會中心地時，綿織先生已經滿頭大汗，面如灰土了安安撮影機，對準角度之後，便開始練習兩遍，正在練習之時，高脚，獅子，遊船，刀鎗隊……等々，已迎面上來，綿織先生便招一招手，意思是告訴給他們撮影，於是，那奇形怪狀的演藝隊便引成陣勢，把撮影機圍得水洩不通了，高橋導演立刻停止「試拍」急々開始實拍，於「預備」「卡特」的呼聲之下，幾個鏡頭立地拍就了，前後還不到三十分鐘

其間綿織先生又領着中根先生去撮戲台，回來時頭上鼓起疙疸一個，據說是裏在人群裡，被開路的警官礮傷的並且帽子擠丟了一次

撮影完竣時，已經是日落西山的時分了，大家的臉上都掛了一層黑灰，尤其是演員們又黃又黑，幾乎分不清誰是誰了，趙剛還打趣說：「我這個大名鼎々的王屬官，若早知道廟會這麼沒趣，又何必領她們來此講戀愛呢，唉！」

同時，涵子也微笑着說：「剛才，有人指着我的後身說：「這個男扮女裝，可眞像極啦」他們以爲我們跟高脚一樣呢，嘻……」

結果，道晚上大家盡量的洗了三個鐘頭的澡，浴槽的水，黑得像墨一般的了

（圖爲「王屬官」一幕中之涵子與趙剛）

放送節目

JQAK

六月四日（星期二）

午前

六、〇〇（新京）國歌建國體操唱片

六、二〇（新京）先哲故事 韓琦，唱片 放送員 郭思敬

六、三五（全滿）初等日本語講座 高宮盛逸

六、五九（新京）報時

七、〇一（新京）滿晨音樂唱片

一、管絃樂交響曲（西貝里斯作曲）

二、吹奏樂

（一）輕騎劇「輕騎兵序曲」（哉貝作曲）

（二）愛斯巴尼亞（馬爾基作曲）

（三）護勇兵（希明來特斯作曲）

八、〇〇、建國體操唱片

八、三〇（新京）氣象

一〇、〇〇（奉天）經濟市況

繼續、經濟市況

一一、〇〇（奉天）家庭時間，蔬素食之榮養比較 奉天醫科大學衞生學教室 朱貺居

一一、五〇（新京）唱片

一一、五九（新京）報時

午後

〇、〇一（新京）新聞唱片

〇、三〇（全滿）清唱硃痕計 彩春

一、一五（奉天）經濟市況

繼續、經濟市況

四、四〇（新京）新聞氣象唱片

五、〇〇（奉天）經濟市況

繼續、經濟市況

六、〇〇（哈爾濱）兒童時間，可笑的故事，你作的總是不錯 張桂馨

六、二〇（新京）兒童新聞

六、二五（新京）中等日本語講座 五百木元

六、五〇（新京）日本語新聞唱片

七、〇〇（新京）新聞告知夜間節目豫告唱片

七、三〇（新京）協和青年講座 非常時局下青年的自覺 協和會中央本部參事 劉家琳

七、五〇（全滿）歌曲 歌者 王素敏

一、風雨之歌　二、桃李爭艷　三、到自然去　四、春怨　五、獄羅架上　六、虞美人

八、一〇（奉天）錄音放送 大學巡禮農大

八、三〇（新京）新聞解說

八、四〇（奉天）話劇 流失 奉天國際話劇團 編導 石超

九、一〇（新京）曼德林合奏 新京滿鐵曼德林俱樂部 指揮 泉隆志

一、山之歌　二、西班牙曲　三、壞念故國　四、山之夜外二曲

九、四〇（新京）評詞洪武劍俠圖（三七八） 張青山

九、五九（新京）報時

一〇、〇一（新京）新聞氣象新聞明日節目豫告唱片

一〇、三〇（哈爾濱）舊劇打登州 哈爾濱他情研究部

投稿簡章

一、本欄歡迎短篇小說，隨筆，小品，新舊詩歌

一、內容以不違背滿洲國建國精神爲原則，取材於國內者爲最佳，

一、來稿須繕寫清楚，稿末註明姓名住址，不然以却酬論

一、來稿得由編輯人酌量增删之，但投稿人不願增删，請於稿端聲明

一、稿件一經登載，酌予薄酬

一、稿件錄取與否槪不退還，如欲退還請自附足郵票

北歸（15）

（禁止電影化及轉載）

小松 作　子平 繪

五、熱沙（3）

裏面住的美國人，但是他像是故意和他疏遠的樣子，會見的時候，也祇是說一聲早安和晚安便不停的走過去

這優靜的境遇，漸々的使感到厭倦，遠不如俄國的實婦人們，在高加索避暑的生活有趣，勉強說起來還是祇有劉群和小雲，對於那片熱沙上的泥人，和房後廻廊下的蝴蟻，給他們的生活，點飾上許多可愛的顏色，對這一雙弱小的心靈上，增加了許多甜密的滋潤

小雲並沒有讀書的機會，每天在劉群讀書的時間，她總是被命令着收拾東西或者是作女工，偶爾家中來幾個阿生的客人，她就習慣的泡茶

她和劉群的母親是一樣無論在怎樣的紛忙與雜亂的

之中，從不就一句報怨的語言，這也是由於安逸的幸福，戰勝了痛苦與憂慮嗎？

寧可是一個荒涼地帶，附近買不到東西，雖然民有市街，但是那距離這山陽的樓房是遠得很了，在東站有一個簡陋的小舖是爲那稀少的旅客們預備的，這東站小舖的女主人，是一個老得沒有一個牙齒的老太太，她經年的守着這荒涼的生意，常有一天都遇不到一點生意的

最近，有一小女孩子天天在午後來買花生，還引起這老太婆極大的注意：

「小姑娘，叫什麼名字呀？」她咕咕叨叨，發音不太清楚的：「給誰買的花生啊！」

「叫小雲，給我弟弟買的花生，」小雲對於這沒有牙的老太太感覺到興味：「老婆婆，你叫什麼名字啊？」

那老太婆照例的笑得露出兩裂紅色的牙床，像一個列開的紅石榴

漸漸的，鬧熟了，一個老和一個孩子

六、底浪（1）

兩個人走過一條小河，太陽的光輝，一閃一閃的從樹葉中透過來，映在楊小蝶才飾完脂粉的臉上，偶然也流出一絲得意而滿足的淺笑

「大光，你快走一步」她總是用低而溫柔的懷恨聲調，責備着跟在她身後的一個青年學生

「是，姑姑」這個被她叫作大光的青年學生，祇是答應了一句，並不緊急的去赶上她，這時常是把眼睛瞟向左右，看那樹幹的高牆，或遮天的樹葉

小路上鋪着鬆軟的泥土，楊小蝶總是用很休貼的脚步，走在小路的邊沿，讓出那小路較寬的部分，給那用緩慢的步子，行在自己身後的大光

「大光」低聲的，又沉默了一會：「學校的功課累嗎？」

「不太累！」大光很機械的

「這們多的日子不見了會想過我嗎？」

「想的……姑姑」大光羞澀的聲音，血流立刻激蕩起來，使他的臉，燃燒起那永不會忘掉的記憶

「不要叫我姑姑，大光，你看，這太陽，這南風」這微顫的聲音使大光的心更加跳動了

「……」大光無語的脚步更緩慢了

「大光，你要休息嗎？」她站住回轉過身來大光不語的，下意識的忽然走在她的身前，轉過身來兩個人又對面的站立在小路中風輕々的吹着那百萬樹葉合唱

「業娟總也沒有問過我嗎？」她認眞的，那放着貪婪而蕨恨的光芒的眼睛，要吞食這樸青年人的心似的在逼問着，大光懷着一陣心跳，用異常緩慢的聲音回問着：

「是嬸嬸嗎？」

「是的，我就是問她」大光抬起了頭，才要開口看見方才走過的那條小路嬸嬸扶着叔父來散步，他像是得救一般的，夜航中過到燈塔一般的歡喜，迎了過去

大連汽船定期輪船

◯開往芝罘威海衞仁川
日高丸　六月　四日

◯開往天津
長山丸　六月　八日
第三壽丸　六月　八日

本社代辦山東鐵路各種運輸一切事務
大連市山縣通　二〇〇
阿波共同汽船株式會社
電話長二五〇一　二六八九一番

◯開往安東大連天津
濟通丸　六月四日（豫定）
大連丸　六月四日正午
青島丸　六月七日正午
奉天丸　六月十日正午

◯開往天津
北海丸　六月四日後五時
萬壽丸　六月五日前十一時
北京丸　六月七日前十一時
長平丸　六月八日前十時

◯開往龍口行
龍平丸　六月六日後七時

◯開往臺灣
山東丸　六月八日後五時
西安丸　六月十三日後五時

大連汽船株式會社
電話代表二七一三一番
辦客專運輸（大連敷島町）

三壽通行輪船行輪
◯開往龍口
永利號　六月　四日
◯開往威海
有利號　六月　六日
◯開往芝罘
厚利號　六月　四日
大連市監部通
政記輪船股份有限公司
代電話二四一四一番

CK 政記輪船行輪
永和公司　電二七三五番

◯開往芝罘
昌平丸　六月　六日
大連市加賀町三〇
惠通行
電話三八五一　六一一八番

三阿波共同汽船行輪
◯開往青島上海

寺兒溝四方院
友樂大戲院
花玉珍　艷憲琴　牛雲舫　水銀珠　花玉琴　呂星五
（早演全部）槍斃小老媽
由奉首次來連　牛雲舫　晚演
（新排全部新戲）活捉南山復

大興
宏濟大舞台
運町
電話二四七六〇番
（陽曆六月四日起映三天）
今天演　女兒的秘密
南洋公司出品有聲歌唱女情巨片
（主演）梁雪霏　盧敦　周少英
端午節特選新片
（下期陽曆七日開演）
金銀世界
新華公司最新出品有聲滑稽艷情巨片
（主演）顧蘭君　劉瓊　王獻齋　尤光照

旅行必需品

照像機材料寫眞機械
株式會社　木村洋行城內支店
奉天城內鐘樓南路東
電話④二〇七二番

不用暗室
流行的照像機是現代人必需之品
カテイカメラ　廉價宣傳！

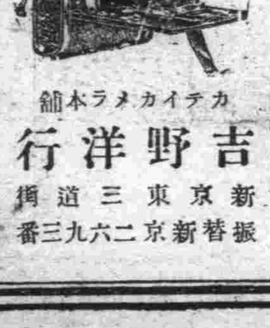

附屬品在內
二寸版圓形四圓五角
三寸版方形八圓
四寸版方形七圓
四寸版五十三圓五角
送料三角五分郵票代貨金九扣計算價目表函索即寄（但須附來郵票四分）
本舖カテイカメラ
新京東三道街
吉野洋行
振替新京二六九三番

萬有世界

關東三神洞

關東的名洞很多，但是以神稱的，卻祇有三個一、遼陽神洞：這個神洞在遼陽城東五十里的某山下，外面有一道圍牆，正中有座木門，進門後，行約兩丈多遠，纔到達洞口洞中方寬數丈，靠着壁有兩張石頭鑿成的牀榻，並有衛戶，很像一間普通居室，穿過了這層洞，向西面走一百多步，到達了山的半坡，沿着石階上去，有一個平台，方圓約兩丈餘，旁邊有小廟一座，裡面塑有陳摶老祖的睡像，身上覆有紅綢被，從廟旁繞廟的後面，又有一洞，洞中有兩石虎，往前行五六里，洞身漸々狹小，人非彎着腰不能進去，路旁有磷橫生，彷彿像條大蛇很是令人害怕，再往前走便更黑暗了，幾乎伸手不見五指，非燃着火炬，不能邁步，但火炬爲洞風所吹，是旋燃旋滅，這風吹到身上，更覺冷的刺骨，令人毛髮皆豎，，沒有大膽的人敢再深入的，據傳這兩個洞，前洞是陳摶老祖睡覺的地方，後洞是老祖睡醒了的時候，一伸拳頭，把後壁觸破而成功的這話也未免太神怪點吧！

二、大台山神洞：大台山在鐵嶺地西北二十五里，奇峰矗入雲霄，高數千仞巍然牛山濯々不生樹木，但是從遠遠望去，只見雲霧迷濛，恍如仙山，山的東麓，相傳爲明朝濟小唐修眞的所在，現在已無廟宇，僅々有石基的遺址存留在那裡，以供後人的探討而已，山背有一洞，是濟小唐飛昇處，據山下父老說，某年有好事的人，曾將一條獅子狗放進洞裡不想這狗竟從城東的龍首山出現，這更是怪誕不經之談了，又傳這洞裏有一個石棋盤，盤中列有石棋子，可以推動而不能拾起可惜洞口今爲白雲所封，徒留痕跡，不能進去一探究竟，在大台山的前面，還有一洞，是一位曾姓道人所闢，曲折丈餘，石壁嶙峋，裡面也是陰氣森々暗如昏夜不可久留

三、馬家寨懸崖神洞：在鐵嶺北，開原南，兩縣交界處，有一個馬家寨村，村旁奇峰突出，比其他的山都高，懸崖上築有廟宇望去彷彿要墜落下來的樣子，廟中並無偶像供奉，只有一神洞，深不可測，據說可以通到開南的朝陽寺，那末，請問這個洞該有多少里長了，山下還有一甘泉聖池，每當大旱的時候，村中農民，多成群結隊而來，頭頂柳圈，手執紙旗，向池水膜拜後，再推出幾位虔心的人，爬上懸崖，跪在神洞外，叩頭祈禱，說是可以降得甘霖，但有時也並不應驗啊！（敏哉）

無線電常識講座（六一）

天鴻譯述

十三、電源

關於乾電池，上次已經說過了，A圖即乾電池之解剖，現在說說（關於蓄電池，蓄電池普通所使用者多爲鉛蓄電池，係以鉛板接成多板，其中間置以過酸化鉛板，此板稱爲陽極板，其中置有如有同海綿狀之塲，稱爲陰極板，以陽極板及陰極板若干，使其隔有相當距離，同裝於玻璃槽中（B圖即是蓄電池之解剖）陰極板往往比較陽極板多一張，每二板之間各以木板或膠板質板等隔離塲爲之分隔，不令接觸，其上部陰極板板與陰極板接連陽極板與陽極板接連，而各設接線之端子，其上加蓋，蓋之中央有一個圓口，以便由此口注入電解流，各中盛以稀薄之硫酸，此種蓄電池每個之電壓約爲二伏爾次，如欲六伏爾次電壓則須以三個同樣電池串聯起來，由此可知乾電池及蓄電池之昇高電壓不如交流電壓用變壓器之簡單小規模之昇壓則增加電池之數目而大規模之昇壓即須增設直流發電機

當蓄電池充電時，則陽極板生成過酸化鉛，成咖啡色，而略帶黑色，而陰極板爲海綿狀物，灰白色，電解液中之硫酸量增加，比重亦上昇，反之當放電時，則二極板均變成硫酸鉛，電解液中之硫酸消耗比重亦減低，同時陽極板變爲灰白色，陰極板變爲微黑色，而成灰黑色，故視二極板之顏色變化及電解液比重之增減，可知蓄電池之是否充電或消耗

蓄電池能容電量之大小既則視陰陽二極板之表面積大小而異，製成品出售者每每註明若干「安培小時」等字樣，譬如註有三十安培小時之電池，即所謂使用消費之電流若爲一安培（燃20——號眞空管四個）則此電池可能繼續放電三十小時，假使使用之電氣增加二倍或三倍時則此電池僅能繼續使用十五小時或十小時矣，故購買電池時，必須選擇合於自己收音機之條件者，如收音機爲二眞空管以下，則蓄電池可購二十或三十安培小時者，三個眞空管收音機，即當增加，購買三十或六十安培小時之蓄電池，五管以上則須購買六十乃至一百安培小時之蓄電池，但蓄電池容量過大而所消耗之電流甚小，則有防蓄電池之使用壽命，使用蓄電池有四件必須注意之事

一、電解液減少，必須加入蒸溜水，仍能流設極板爲度

二、蓄電池不可永久休止不用，充電務使充足，若不用時，至少每日亦當充電一次

三、蓄電池必須按時充電凡電壓降至十分之九時譬如六伏爾次降至五四伏爾次時，即須充電

四、蓄電池不可使之短路（陰陽極板接觸）極板之墳充塲，如有脫落沈澱瓶底時，即須掃除之

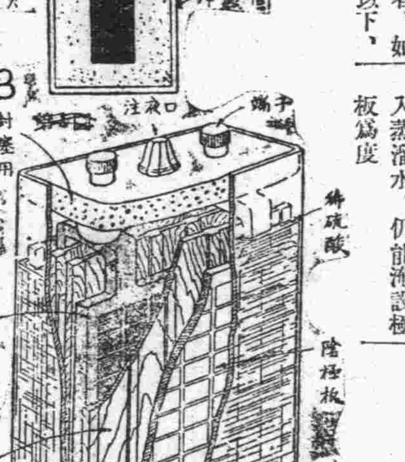

德國出現驚人的轟炸機（一）

用急降下戰術屠英國戰艦

所謂「戰艦不讓飛機靠近」論完全打破

監事沈默的歐洲戰亂，自從斯堪的納維亞作戰發生德英間演成一種壯烈的決戰，其結果德國方面在絕對的優勢中，卒使英法軍全面的撤退

現在德國軍，又用一種迅雷般的快速戰法，深入比荷兩國，接着又突破世界注目的法國馬吉諾的延長線而進入法國本土，以致法京巴黎岌々可危，英本土又感不安從開戰以來，朱出空軍，德國方面當初就節節建設空軍基地，極力攪亂英國上陸部隊，英國當初曾誇張說：「因爲用絕對的優勢海軍力，封鎖挪威沿岸，所以德國軍不能上陸」雖然還着胆子這麼說，可以看看最近所報道德國轟炸機擊沈英艦的消息，他們那種誇張，可以說是完完全全的被抹殺淨盡了

不過，這個事情，不單單的關係大英帝國海軍問題實在是把從前世界中海軍專門家的定義所謂「戰艦不讓飛行機靠近，飛行機能擊沈的僅僅是小艦艇」的定說，完全打破

△榮克Ju八七型急降下轟炸機

造成這個壯烈無比戰史空前偉功的德國空軍轟炸機據柏林電報稱，自從開始挪威以來，轟炸英國主力戰艦，前後共達八次，在本月之最後攻擊的時候，竟壯烈的完全炸沈一隻，因爲用一發必中的精神，肉破敵艦，把重量五百公斤的巨彈，擲在前部兩砲塔中間，一部分的火藥庫應聲而爆發，像那樣堅銳的戰艦，僅僅三十秒的工夫，沈沒到海底，轟炸的如何劇烈，我們可想而知了，照着這個電報的電文，說是樹立這個偉功的飛機，確實是德國空軍新銳機榮克Ju八七型急降下轟炸機，英國海軍，早就認爲最大的勁敵，所以很小心的警戒，現在把友邦這個偉功機的來歷，戰歷構造等々分述下面

這個榮克Hugo Junkeho（是人名德國飛行機設計者金屬飛行機創始者）Ju八十型急降下轟炸機，大體能坐兩個人，按設單發動機，固定脚，裝載炸彈約五百公斤，置機關槍三架飛機的大小，比較單座戰門機，略々的大一點，要是照軍用機來說，可以說屬於小型的，價格方面，尤其量一架僅用十萬圓左右，在一發之下能把二艘數千萬圓乃至數億圓的巨大戰艦轟沈在海底，這種偉力眞可說是空的短刀」

這個飛行機，是距今七年前，德國榮卡斯航空機製造會社爲瑞士空軍訂購而製造的榮卡斯K四七型的輕轟炸機，這就是這種飛機的起頭，當時瑞士空軍領到這個K四七型，就說怎麼是這麼樣的機体，而且在縮腿最流行的時代還使很固定着大腿，所以對於這個飛行機，很不滿意那知道，實際試驗飛行的結果，成績非常的良好，這個試驗飛行的成績，不用說德國也很注目，以後德國國內在極秘密裏進行改良這K四七型，到第三年一千九百三十七年，在榮卡斯工塲完全面目一新造成，就是這Ju八七型急降下轟炸機，這個新銳機最初出現於歐洲航空界，是第二年一千九百三十八年，出品牛倫堡萬國航空展覽會，當時榮克，獨毛二一〇型帶六百四十馬力的發動機，但是今日不知道什麼時候換爲榮卡斯，獨毛二一一型一千馬力發動機（離陸時一千二百馬力）而參加這次的歐洲戰可是這個飛機要是當七年前的飛行機，或是三年前的舊式機，那就是太錯想了，僅僅名稱最初是四七型，二次是Ju八七型，三次是Ju八七S型，現在用的是Ju八七B型，還造成使其搭乘航空母艦特別型Ju八七B型（待）

海星可作窒素肥料

有明海灘岸發生攪亂貝類之强敵海星，對於蛤蜊及其他之雜貝類爲害尤巨，故漁業者對此大事撲滅，客歲九月以來沖端村荒牧氏將此於福岡縣水產試驗塲有明分塲之指導研究製造窒素肥料，結果判明可用於肥料又可做飼料，一躍而有生產的價值

本年有明海方面發生較少，福岡市海灘極多，故已進行採取，其價格乾者，每個一分，十貫八圓兩角之高價，福岡之收穫豫料其能達六萬圓，此次漁業者捕獲海星，利於保護增殖與農業肥料及蔘鷄飼料，有一舉三得之効果，若以食料充分研究之，恐更有相當的興趣之模樣

智力測驗的理論與實際（19）

畢殿元

智力測驗之各種量表及測驗結果統計問題

關於智力測驗之各種量表種類很多，當然在這裡不能一一詳論，祇可將最重要者約略言之最重要者約有四種

一、年級量表（grade scale）

二、百分量表（Percentil scale）

三、年齡量表（Age scale）

四、T量表（T—scale）

一、年級量表　年級量表是根據各年，級的程度，定各個題目或其他測驗問題的難易，然後將作對測驗問題度數價值相加，以計算學生的分數

二、百分量表　百分量表是用以定測驗態度數，擇一群學生中之任一學生所得最少之測驗分數爲零，其次有百分之一之學生之分數爲一分，再次有百分之二之學生之分數爲二分等々以至任一學生所得最高之分數定其分爲一百

三、年齡量表　以不加選擇的八歲學生所作測驗分數的平均數爲八分，以九歲學生所作分數之平均數爲九分等々介於中間之分數亦爲列出

四、T量表　T量表是量表中之最佳者，比上列任何量表爲優，此量表的製作，意在集各法的特長，而捨其所短用總分數定度數，用簡單的總數作一測驗問題即影響度數的分數，因而可靠度亦隨之而增，其尺度上各點的單位，亦至相等，所含能力的範圍亦廣，且可於必要時擴大其分度數的方法及推算學生度數的分數亦和他法一樣的簡單用年齡量表可求智力學業成績等的商數，實在是此法的優點，T量表亦有此種特長，且更爲簡捷適用

關於測驗結果之統計比較要來得複雜，假使測驗結果沒有精確之統計，那麼測驗就要等於無用，我們現在要將測驗結果之統計略述於下

大概說來統計與測驗的關係有兩層，一層在顯示有多少人有某種徵象或品質，一層在核計此徵象或品質的存在有多少數量，統計第一步在求次數分配

求次數分配的歷程，包括三步，一、定奪分數的全距離，二、定奪組數及組距的大小，三表列各分數

有了次數，成績表尚不够，須有集中趨勢，還須求一個點量數，這種點量數大都靠近中央所以叫作集中趨勢

通常的點量數有三種即：一、衆數，二、平均數，三、中數，三點量數中，以平均數及中數用得最普通

點量數在統計上，固然很重要，但僅知道中數或平均數，尙不能明瞭全部成績的眞相，所以祇看中數或平均數，尙靠不住，必須再求差異量數

差異量數的種類，有下列各種，一、分數的全距離，二、二十五分差，三、平均差，四、均方差

再就是相關係數，相關是一種方法，使得我們知道兩種成績的關係

最後關於測驗的統計就是圖式的統計報告了圖式的報告有數種優點一，能將統計的重要事實顯豁呈露，二，見者易於了解，三，容易記憶，四，節省列表時間

圖式最普通的爲條線圖，除了條線圖外，有圓形圖，再有時統計用人物的圖形來比較，也很易於瞭然，再有的顯出地方與事實關係，用地圖來代表

智力測驗，與統計學極有關係，所以要研究智力測驗，統計學萬不可以忽視的

現代日本風俗習慣誌（42）

李心炎

不定期婚姻行事

有紋足袋，無紋足袋，箔繪足袋，黃色足袋，燻革足袋，白革足袋，淺黃足袋，兜羅綿足袋，白襦子足袋，染分足袋，薄柿木綿足袋，桑染足袋絹足袋，畦刺足袋，數奇屋足袋，高麗刺木綿足袋，大阪足袋，運齋足袋，筒長足袋，長崎足袋牛靴足袋，高崎足袋，紺刺足袋花足袋，縞足袋（條紋）飛白足袋，白紋羽足袋，三德足袋，克爾天足袋，住拉科足袋，羅紗足袋，黑綢足袋，其他

再現在的足袋主要產地，是：琦玉縣大阪府，東京等地，最有名的商標：且日本全國民均無不用的是「福助牌」「朝日牌」其次就是「シンジュク牌」「五佐美旗牌」等

△禮裝手袋

日本穿禮服的當兒，勿論西式和（日本式）都要帶手套（手袋）可是在喜慶祝賀的場合，即戴白色的，然在喪事忌矣，概以黑色爲主

手袋（手套）的來歷很古，乃紀元前自四百三十五年，至三百五十四年的中間，希臘國歷史家「塞苦素洪」記「西尼西亞人之豪華奢侈情況」云彼等只頭戴冠，足穿襪，不以爲滿足，所以對於防寒，手上尚戴上極厚的棉袋（就是手套日本人之所謂手袋的便是）

蘇芬戰線上的凍死者之研究

亞美利加醫學協會研究關於蘇芬戰爭蘇聯兵凍死之原因，該戰線凍死者之大部分爲抱頭或爲投手榴彈之姿勢，或脚向上伸而倒者，由此事實推測之

「該地方數十年來之寒氣其寒冷出於想像以外，想必有零下數十度之寒波突然襲至，因爲普通凍死者起初僅其睡氣坐着或身體鉤灣着，一面縮着身休防寒而凍死

然此此凍死者多爲動作之姿勢或伸展着身体，其寒冷是如何的猛烈急激可想而知有如此辨論之醫師

正室與姘度須區別清楚

英國上院之甘達伯利大僧正立於演壇稱

最近對於兵士之有子之妻正式結婚者同樣依法律定以交付同額之年金如此困苦之情形爲以前所無之經驗，正式結婚與姘度者須情楚分別之

滿洲史地古跡誌

第二編（162）

白鵠

關於分布於牡丹江省境內於寧古塔附近之古城址，尚有下列各址

（一三）安巴錫喇古城

安巴錫喇城，又名大河古城之址，在寧古塔東北方三百五十里之遙，其前名殆係外族方言，後名則以地當河流之次，因以爲名

其建始之年代，已不可攷城內之遺物包含層，因歷代之蝕削，殆已悉盡，僅可憑其遺址之徵狀，爲一部之紀述耳

該城爲不正規之長方形，周長六里餘，有門凡四，分東，西，南，北，各遺其一、此憑殘址以測見者也、依該城之毀蝕狀況、必可以測知其建始年代、非在元明以降，當屬遼契丹之後，可視爲金女眞中世之城址也云云

又該城名亦爲金之語言安巴爲大，錫喇爲河，是大河城之意也

（一四）瓦利城之遺址

瓦利城之遺址，當寧古塔城之東北數百里之遙，入於三江省之南疆，城之周長三百里餘，東西共有二門、廢垣已頹、壁壘多磨依考古學上之測定，可以認爲其城址之建始時代，當屬於金女眞前後之遺址也云云

（十五）布爾哈圖城址

布爾哈圖城之址地當牡丹江分脈之海浪河（又名海爾河）之南岸，西北五十里之地城之周長達二里餘有城門凡二城之地勢，因係瀕臨水脈，可以証知係民族屯集之重塲，而建城之動因，亦必原於共同生存上之安全，至布爾哈圖之名義，或係當時民族之部長稱號，亦未可知，至其民族之統系，又似與滿洲民族有關，蓋滿洲之遠祖，始發祥於此地帶，至其城之建始年代，依其遺跡之殘蝕層甚淺，可知其爲淸代前之城址，爲與滿洲民族有關之淸代城址遺跡也云

（十六）布爾哈圖西城

布爾哈圖西城之址，地當寧安縣城西北五十二里，爲與上紀之布爾哈圖城，

不用汽油或木炭以壓縮瓦斯駛行

國策新汽車行將登場

運轉汽車不用汽油，則木炭汽車亦將無用。最近日本八幡製鐵所代用品研究陣，以該製鐵所松原第一工作課長爲中心八應用化學，技術之兩陣營經多年之研究汽車用之壓縮瓦斯始脫試驗之境，六月中旬開始工業化之第一步，並有定購者，瓦斯壓縮機最近輸至故於構內北門附近新設瓦斯充塡工塲目下爲裝置作業中，該製鐵所第一步於構內公共汽車及所屬載重車使全部爲壓縮瓦斯化，若有餘力始可販賣

該壓縮瓦斯繼續製鐵所之事業，無盡藏生產之骸炭，七分之一壓縮之，充塡一立傍倍，於汽車下腹部四條橫列，據最近之試驗以一條一立傍倍於載重汽車時速平均爲二七，四粁，能走三十粁其消費價格只有汽油四分之一，其爆發力較汽油亦無有遜色，並代從來汽油槽之卿筒設於沿道之各處，以備公共汽車，汽車中途瓦斯之缺乏，於自動車運轉起一大革命已爲各方面所期待

蓋世無双　治梅聖藥

新坦覇爾散

新坦覇爾散係環球馳名之最優秀製劑驅黴効力之超群無與論比爲一切臨床醫家諸位賞用無不讃稱。

特徵

効力優秀・大批生產
使用簡易・價格最廉

主治

本劑治療各期黴毒並由黴毒而起之種種隨伴症狀與豫防克奏偉効、再對於脊髓痨、麻痺性痴呆、回歸熱、由一般黴毒而來之疾患、瘧疾、鼠咬症、瘴氣熱、熱帶莓痘等、奏効更著。

詳細文献函索即寄

包裝
一號（〇・一五瓦）
二號（〇・三〇瓦）
三號（〇・四五瓦）
四號（〇・六〇瓦）
五號（〇・七五瓦）
六號（〇・九〇瓦）

製造發售處　第一製藥株式會社
本社　東京市日本橋區江戶橋三丁目
支店　奉天琴平町三番地　天津日本租界伏見街二七
代售處　各地大藥房均有

日記

唐扶

火熱般的太陽、偏偏着大地、悶熱的西南風、不停的颳着、人們的面孔上、都呈現出一種煩悶的態度、花草兒好似腰痛了一般、躺在地上休息、奔馳的野犬、伸出了半尺長赤色的舌頭、不住的喘着

馬路上雖然是洒了些水、塵土仍是不斷的飛翔、各商店的門側水桶中、均插上了樹枝、水桶後面供着一個黃色的牌位、上寫着「供奉——五湖四海九江八河行雨龍王之位」、有的木牌位兩邊、拢着兩個三角形黃紙旗子、右旗上寫着：「油然作雲」、左旗上是：「沛然降雨」、牌位前的香斗中、香不斷的焚着、足見出人民對於祈雨之心誠了、在馬路旁行走時、都感覺着香氣芬芳

上午十一句鐘時、我在××商場中、——只聽見一陣雜鼓聲、喇叭聲、爆竹聲、人的喊叫聲——奏成一首雜亂的曲子、聲音由遠而近、由低而高、我憑樹望去、——

一剎時、由東方曼々的走過來兩個赤足、頭帶着柳枝作的草古兒的青年、手高揚着國旗、接着便是許多人拿着龍旗、國旗、娛姐旗、——等々、又過來兩個人、抬着鐵鍋、鍋中香火不住的燃着、兩個人雖然是赤足單衣、身上的汗、不住的流着、香烟刺激他兩的眼、幾乎落下淚來、接着又過來三個佛駕——龍王、玉皇、關帝、後面跟着數千人——有年邁老翁、手倚着拐杖、健壯的青年、活潑的孩子、赤足、帶着草古、手拿着小旗子、上面有的寫着「風調雨順」、或「國泰民安」、還有年老的老太、青年的婦女、雖然是被塵土汚濁了他們的臉、仍然是心誠的跟着、……

走過各商店時、商店中穿着長袍短褂的老板、手拿着香、恭恭敬敬的來燒着叩着頭、同時還放着爆竹這些跟行的男女、也一同的跪下——走二步、跪一跪、仍是不覺着他們的腿痛苦

看起來、實在有些淒楚的樣子、上帝啊！迅速的降雨吧、以安慰安慰這些誠心祈雨的人吧、看他們每個人的面上、不都表現着一種令人可憐的面孔嗎？

一九四〇、五、二六　寢前記

懸賞徵文當選作品

愛樹（三等）

大連明德公學校二年　翟振儒

孔書有云：「虞有天下、置九官」、中有虞官以掌山澤、相繼以至淸末、凡四千餘年來、對於森林之經營、愛護、未嘗或輟也

迨及民國以還、軍閥跋扈、百政廢弛、天然產業、不悉開發、固有資源、弗知愛護、以致山成童山、野成曠野、雖有長白興安一帶之天然林、然日需砍伐、去盡不遠矣

今我國當局、有鑒於此、乃實行愛樹政策、强調綠化運動、以期鞏固資源、充實產業、而使民生安定也

故我國每當春季淸明、定爲植樹節、勵行植樹、非獨我國爲然、即其他各國亦莫不汲汲於此也

兹將樹木之利益、擇其犖犖大者、縷述如下

一、供實用　舟楫橋梁需木也、樓房建築需木也、鐵路枕木、電信杆、以及日用植栓等、亦無往而不需木也

二、調解溫熱　樹木吸收地下水分、由葉氣孔而蒸發之、刻刻弗停、根據氣化熱之原理、則溫度自當降低也

三、鞏定風砂　當狂風暴起、飛砂揚塵、設爲樹木所蔽、則必能小其風而息其砂塵也

四、防止水患　每當霪雨連綿之際、高山積水一流勢必洶湧爲患、苟有樹木則可無慮矣

五、鞏固堤防　沿河流兩岸、多砂土而不堅、若無樹木以鞏固之、則怒濤狂浪、豈有不欲塌者乎

六、改變土壤　俗所謂岩石化爲土壤、以其賴樹而然也、蓋樹根時時分泌酸素、以浸蝕岩石、岩石被浸蝕而無抵抗之力、乃化爲土壤矣

七、有補衞生　樹之葉部有葉綠素、由氣孔時時吸入二氧化炭、與地下上昇之水、在彼化合而放出養氣、是最有益於衞生者

其他如點綴風景等、尤爲餘事耳

現今我國旣提倡綠化運動則吾人亦當追隨國策、量力愛護、使各處造成蔚然蔥蒼之森林、取之不盡、用之不竭、氣候溫和、國無棄土、庶不負當局者提倡之苦心也

來信

沛嵐

一個假日的薄暮、晚飯後、我和邊侃膝坐在敎室前的丁香樹下、涼風陣陣、景物寂寂、天上的浮雲、晚霞、校庭裡佈置的花卉、處處幽雅清高、說不出的愉快、淸爽、尤其是我們談的是家鄉的甜蜜、媽媽的慈祥、童年的天眞、幼時的樂趣、是一種不可形容的欣慰、也的確是無上的悲酸、當我們說到這悲喜交加的容兒、×女士她遞與我一封信、我陡然的見她來、又有一封信、是驚喜非常的了！一看知是由家來的、父母的諭論、看過了、那頁就是弟弟的勉勵、我返復看了數遍、這些話都是驅除前途惡魔唯一的利器、實行遺話吧！放未來的光明吧！在我底心上努力掙扎着、培她哭了、這是由同學們說的我明白了、知道了、培她在那天、爲了一點小事、直到現在、無時不愁、憂何足介意、世風不古、人心惡劣、不堪言狀、她爲一封信、纏綿她的心襞、生出了她無限的消極、復萌她的憂鬱、她磊落的爲人、使我景仰、欽佩、她的所學、不是我能及的、她這點小事、培我心上的志忑、現在她對我說：「努力前進、剷除荊棘、踏平了崎嶇」她樂極了、繼續的又說：「不受一番挫折、是不能成功的、受挫折的次數多、則所成就的大、所說因果像這不道德不守本分的一流能得好果嗎？我不睬這些交與天理裁判罷了、我的成敗利鈍都由此而造成、也未可得而知」她這一夕話、憤々昂々、使我呆了、不能回答、只好連聲、是！々………

一九四〇、五月、投於四平街市

市場

寒星

滿腔寂意的報曉的鷄聲裡、我起牀了、天還沒有亮、路旁的街燈、慘白得可怕、商店家的門、靜々的閉着、裡面的買腹和小買賣們、都還作着不同的夢、我冒着刺骨的寒風、向市上一步一步的踽々走去、因爲想我一個家鄉人、向家中帶一個信兒

時候尙早、市上的人、來得還稀少、呈一種靜穆狀態、飽嘗星霜勞苦標記的臉的鄉下老農、穿着肥大的棉襖棉褲、斜倚在車旁、鼻下的鬍鬚、附了一行雪白的霜、嘴裏叭噠叭噠的吸着旱烟袋、好像這樣便能取暖不少、一幅樸厚的表情、繼續的和旁邊蹲著的年青的談着話、（大概是夥計）車上的牲口、欲睡般的靜默、大概牠也要休息休息這一路的風霜之苦

「上集的高粱米、漲到三圓六、不知道這集怎樣？」（習慣照舊斗計算）

「漲啦！綿綫布賣七角一尺、還買不着呢！和往年比較、一斗米能買一丈布」

「眞是天地相差哩！漲啦頂甚！」

「眞的！上回我買綿綫布一尺也沒買着、我們莊稼人、抗抗、堆垛、起五更爬半夜、甚麼麻線、人造絲、那經穿呢？」

你說怎辦跑在東山背後的太陽、已偷着向山西張望、發出了紅色的光芒、赶集的車多了、人也多了、噪雜囂嚷的聲音也漸々的大起來、他們談話的聲音、無形中被遮斷了

「高粱米賣多少錢？」

「三圓八」

「少點不行嗎？」

「給我送去、大西關」

……種種不同的聲調、由擁擠的人叢中透了出來、一個個七手八脚忙亂得了不得、都好像忘却了冷

一個送米回來的人、張大了眼睛、這樣的說、太陽出來了、不幸的不久又被那灰白色的薄雲遮了上、大地上仍是陰森得透人心脾、市場上的人、漸々散去了、稀少了、結果只剩下一片空地

走上歸途的赶集車、由近而遠、漸々的消逝在那銀白的雲地之中

一九三九、一二、二九

世界各大都市的人口

		萬人
紐約	（美國）	七、三六五
東京	（日本）	六、二七四
柏林	（德國）	四、二五一
倫敦	（英國）	四、一四一
上海	（中國）	三、七六四
莫斯科	（俄國）	三、六四二
巴黎	（法國）	二、八三〇

滿洲地理上的幾種傳說（三）

心田

「仙人橋！是個巧妙的名子、因爲什麼起那個名？」

一般的人士、都不明內裏理由、所以都這樣的批評議論、可是不管那名字怎樣、河上架橋是便利行人的、所以無不喜歡的

可是從橋修好那天晚、常來的那兩位老者、就沒有來、主人無法、每夜叫店夥、拿燈到橋傍去迎他倆可是終久不見來

而且到現在每天來那些顧客也漸々的減少了

不！以外像老人喝那些酒不知幾時、也化爲無有了

主人不久、便把酒館的幌子摘下了、於是前後的人便物議紛紛、有的說

「仙人是特別的人哪！」

有的說

「什麼！是個討厭的東西！」

可是、沒有一個人、能知道永久不來的原因的

三、被騙的龍王

大石橋北、海城地方、聽說昔年這地方是一片汪洋大海、那時在這汪洋大海之中、住了一位龍王、還位龍王和人類倒很要好的、可是帶點呆氣、因此給附近住民一個好機會、來到龍王面前、奉承樣樣虫類的好處、可是龍王亦毫不生氣、多半是都許可的

海邊的水、一年比一年淺了因而都想道海灘快成陸地了吧！這點事情、都映在海邊住民的眼光裡去了於是都齊集一起、大家商量、想到龍王正面前懇請把這塊地方、都變陸地

「龍王老爺安好！」

「啊！謝々！今天怎麼……」

「有拜託的事情」

「什事？」

「龍王爺！在海裡一切的事情、是沒有不能的吧！

「也有辦不到的！」

「興浪！」翻船……」

「啊！像那種事情、倒能辦到但是你們所託的？」

「就是海邊上淺灘的事情」

「淺灘怎的？」

「因爲灘淺、魚上不來、請叫那塲深些、我們好多捕點魚！」

「你們還些東西、我要不注意、就被騙了、你們來誇獎我、並不是好事、好々聽之！魚類是我的好忠臣、不像你們那刁滑、我怎能把這些忠臣、送給您們吃呢？若想把那地方淺些等我想々看！」

「怎麼說呢？」

「因爲那些沒有腦性的東西、一不注意、便走到淺地方去、就叫您們拿鈎釣去、所以我得警戒警戒他們」

「那麼我們另外再拜託一事吧！」

「什麼？」

「請把龍王老爺那塊淺灘沒有用的地方、暫借給我們用用」

「做什麼使用？」

「想以蛤蜊代替魚吃」

「若說蛤蜊、他是龍王國的虫子、好吧！」多會返還呢？」

「嗯！到五更梆子響怎樣呢？」

五更是古年數時刻的一種方法、現在午前四時多鐘便是五更、午後十二點、叫着三更、龍王遂把「借給淺灘」這個木牌遞給他們了

「五更梆子響了、就差差人去拿那木牌」、龍王說完、海邊那些人等、都回去了

這裡龍王傳來一人說：

「若聽五更梆子響、立刻到海邊去拿木牌去！」

（未完）

懸賞徵集學童作文當選者發表

日前、本報爲提倡綠化運動、開始向一般小學生募集關於綠化運動的作文、從把募集規則揭載出來以後全滿各學校小友們、紛紛將其心血佳作、寄到本報、其數竟達數千件之多、其中固有優劣、但其熱誠則一、本報甚是感激、所收稿件、經本報組織委員會嚴選結果、選出各等當選者如左、一、二、三等當選作品、從今天起、繼續於本欄發表、但未中選各位小友、萬勿恢心、今後若能再接再勵、沒有不會成功的

△一等（一名）

新京市永長路國民優級學校　郭礎

△二等（三名）

奉天省蓋平縣房身溝村公立八道河國民學校　許乃平

奉天省西安縣西安街公立西寧國民優級學校　夏樹田

奉天省遼中縣黃土坎村高牆子國民優級學校　趙郁周

△三等（五名）

吉林省恒德縣朝陽村公立國民優級學校　吳素仙

關東州貔子窩公學堂　劉爲東

北安省克山縣立啓明國民優級學校　魏存澤

奉天省鐵嶺縣李千戶屯村公立國民優級學校　吳靖寰

大連明德公學校　翟振儒

△佳作（十名）

貔子窩公學堂　于臨洲

登沙河公學堂　林春盛

大連沙河口公學堂　路乃光

奉天省開原縣八棵樹優級學校　李鳳霖

金州公學堂南金書院　劉文禎

大連沙河口公學堂　薛永誠

奉天省法庫縣依牛堡村公立國民優級學校　黨振烈

吉林省懷德縣朝陽村公立國民優級學校　張淑身

錦州省錦縣公立天橋廠國民優級學校　袁樹田

大連土佐町公學堂　高義謙

回憶失眠中一夜

（徬徨）

呵！資格是限制人的呀！還記得有一次吾的同學評論教師的好歹、一位初中卒業的李先生、本來比高中畢業那位張先生強、但是辯論中的口調呢？

哈！李先生那能行、初中畢業他會什麼呢？羞得遠呢？他得到的地位、不過靠着僥倖和諂媚而得到的他不過不知羞恥、硬裝內行而已、這樣的評論着、啊！資格是會被人重視的自己僅在國高卒業、將來也難免被輕視的吧？況且我沒有高深的學識、健强的腦力、若再沒有資格、將來一定會沒有相當結果的吧不會達到目的地吧？啊！還是升學好吧？幹吧！奮鬥吧！從明天起一定在這一年的時光裏、溫習功課、準備試驗、不作這無意的愁思、這樣的決心了、自鳴鐘嗒々的又響了兩下、啊！兩點了嗎？半夜多了、睡覺吧！自己在鎖着思索、守着數一二三四五——數目安眠的秘訣漸々的沉入了迷夢裡、這一夜的失眠、算混過去了

現在呢？紅日東升、精神清爽的早晨、有時一回想到以往、眞是又可笑、又可恨、笑我的癡思、恨我的志弱、但不久的工夫、又忽々的醉入愁海中去了終日裏、渾沉々的、醉熏々的、憔悴呈在我的臉上悲憤埋在我的心裡、用功吧！丢掉了奮鬥力、努力吧！失去了進取心、整天的呼號着：「人生如夢啊！」然而自己也信實間過旣謂人生如夢、爲什麼不赶快死掉呢？還在夢中偷生呢？旣偷生、自己的夢難道自己就不會醒嗎？唉！我是一個弱小者、我是一個無能者、弱小無能、也全都是咎由自取、那怨誰呢？怨天亡人嗎？不對呀！也只有自己的罪過、懺悔以往的一切、唉！苦海愁城莫知何時而止、惟望與吾同病的同胞、勿沉落這迷夢之中

（續完）

笑話

品一

有甲乙兩個近視眼去赶集、甲、買了一把鍘草的鍘刀、乙買了一隻雞、二人回家在路上碰見

乙：「朋友！你買這條大[illegible]魚化了多少錢？」一面說一面用手去摸、見手被刀割破出了許多的血、把手貼近眼一看、

「嚇！這條大魚眞新鮮還代血呢！」

甲：「你看你那兩隻眼還玩麼呢！」

去不掉的印痕

（驟子）

是誰的硃筆？
在我的腦上蘸了個紅點
是誰的彫刀？
在我心版上刻上了深的印痕
經風的峭
雨的浸
利刄的剝蝕
火的燒
水的澆
楞角的磋磨
然而紅點還是紅點
印痕仍是印痕

童話之夜

各處尋來的故事（三）

慈灯 作

「到我能夠稍々的走動的時候、我就搖々不定的舉步各處徘徊、

「起初、對於人類的事、我是很生熟並且十分驚奇、然而漸々的我也養成習慣、所有的事都看做是很自然的了！

「在人煙稠密的省城裡、我在凡是能夠走到的胡同里尋求食物、有時尋到幾口東西、吃到肚里、覺着飢餓的滋味越法的難受

「嘿！你們看、這隻小狗！」

「是呀！多麼髒！」

「快把他踢開吧！別靠近他……」

「打他！打他！」

我所能聽到的人的話、全是這一類

「只有一回、有個小孩子、他歡喜我、把我拖到他的家裏、餵我非常香甜的殘剩的乾糧吃、他父親發現了、十分生氣的打了他一巴掌、把我高々的抓起、恨々的丢在陰溝里——差一點兒把我摔死！

「有一回、一個老婆子拐着一籃饅頭、我跟定了她哭着和她向討：「老媽々！給我一口吃吧！我快餓死了！」

「這個一點兒慈心也沒有的老婆子連理也不理我後來她轉過身子對我怒視、做手勢威嚇我、用着大聲驅逐、那、恨毒的臉蛋、比山野間的猛獸還要凶幾倍

「颳風下雨天、我在人家的門樓底下躲避、如果被他們發見了、總是毫不留情的踢開、我越哭、他們越踢

「我想尋找母親、可是尋了許多日子、結果是失望和灰心！

「從生到這世間以來、我從來沒有吃過一頓飽飯

「我沒有本事和別的生物去競爭、唉々！我將來怎麼辦呢？

「你仔細的看看吧、我的身體、骨瘦如柴、皮包着骨、沒有一點兒氣力、可怕的隆冬快到了、我怎麼能和那蠻橫的風雪抗爭呢？我很憂慮因爲我想生存、我不願意立刻就死

「唉々！我肚子飢餓、我希望誰能夠大發慈悲的收養我、但是誰能够呢？他們看我這滿身襤褸、上下骯髒、不要說收養、連看一眼也不高興呢！唉唉唉！我怎末活下去……」

講到這里的可憐的小狗傷心傷意的大哭起來、淚水像大雨一般！

可憐的小狗的故事到這里已經够了

這回是第三個被我綁得結々實々無論如何、也逃不了的故事——他是一個磨得光亮的銅板和普通人們常見的那種銅板一個模形、他的價值可以換一塊糖、可以買半塊豆腐、可以買兩張手工紙——當然、他的用處並不僅這一點點、而我所要敍述的並不是他的用處、而是他的故事

他對我說：

「我到過許々多々的地方、見過各形各色的人共各式各樣的事情、而記得最淸楚的是下面所說的這幾節：

「有一回、我存在一個挑担子賣花生烟捲的老哥的手裡

這天晚上、他的妻子對他說：

（未完）

◎堅固馳名之◎自轉車◎惟下列各牌

老牌　日之本牌　富士牌　進出牌　快活牌　三來斯牌　白馬牌

總代理店　奉天大西邊門外路北　金龍自轉車行

直輸入　自動自轉車　自轉車　帶貨車　批發　零售

（電話）零賣部㊂二二五一　批發部㊂一八九八　二七六〇　撫順支店　二五六〇　二八五二

患吐血肺病者福音　○專治青年○各期肺癆　○大口吐血○痰中帶血

官准註册　二趙氏肺病咳嗽藥主治列下

此藥專治青年肺病三期以內久嗽成癆大口吐血痰中帶血五癆七傷肺癰肺痿氣管肋膜炎老幼四季咳嗽痰喘春秋犯病經年不能除根危在旦夕速購此藥輕者一二料重者三四料准可愈醫永不再犯詳細說明在藥盒內

代理店　▲新京五洲藥房▲中西藥房▲吉林五洲藥房▲黑河大同藥房▲錦州同盛居▲遼陽華盛和咸春堂▲海城和發福▲海倫久逢長▲拜泉吉慶昇▲西安即豪藥房▲鞍山聚豐厚榮盛興▲和龍寶和堂▲佳木斯德慶宏▲蘭西德發祥吉慶昌▲勃利縣世慶宏▲泰來同和興▲克山吉慶昇▲昌圖愼記藥房▲牡丹江和發恒和泰祥▲阿城永德堂▲珠河春育堂▲一面坡德泰享大增和▲寮東同德福▲張家灣華西藥房▲雙城堡義昌德▲東豐德巨興▲朝陽鎭德慶通▲梅河口衡德長▲北鎭立發號▲西豐德聚成▲海龍永興厚▲磐石福▲鄭魁隆盛和▲呼蘭永德堂▲綏化德衛恒▲新民德泰隆長發魁▲溝邦子天裕堂慶發號▲大虎山公濟號▲黑山協成福▲八道壕醫林藥房▲彰武德慶昌▲八面城文和慶▲四平街廣生堂▲開原站義和堂城裏新磁號▲鳳城東益增遠▲柳河積盛豐▲訥河厚德隆▲泰安鎭益發合▲大賚同升慶▲白城子信升永▲王爺廟永慶祥▲扶餘興順德▲農安瑞興隆慶昇泰▲江省新新藥房▲山城鎭志泰厚▲通遼善有順▲依蘭德慶昌成發東▲安達志合福▲甘南德全信▲法庫德生永▲義縣同泰昌▲洮南德興成永和堂▲安東大生東東益增遠▲撫順新華藥房▲蛟河五洲藥房▲五常新亞商店▲濱江道外協天西藥房▲春和堂▲永德堂▲桃花巷震興源▲道裏仁壽藥房▲依安積慶福▲水曲柳西盛祥▲圖們和泰興▲寧安純記號▲和發恒▲青林德興東

大連總代理　西崗　德記西棧　奥町　華西藥房　西崗　康德記源棧　德記福棧

發行奉天大西關月窗胡同天光院內精業堂趙羡忱製

仕媛們　有意添製應時服裝？

敝店茲特辦到各種流行衣料花色新穎鮮妍　適逢夏季各貨一律破格大減價

良期無多　請早光臨

奉天浪速通十番地　印度綢緞商　布路洋行　電話㊂六四七四

(小)于氏(兒)萬應(聖)散(藥)

▲主治▼　急熱驚風、四肢發抽、瘟疹內熱、痰喘咳嗽、胎毒口瘡、五疳痞積、吐乳傷食、消化不良、一切風火驚悸之症服後無不顯驗如神小兒開口尤爲相宜常服此藥鎭驚去火誠爲居家必備小兒聖藥也

【附告】此藥有益無損服後決無口吐白沫及瀉肚危險之狀

兒童靈藥

最新發明

代理　規章　函索即寄　◎各大藥房◎均有代售

小兒復生散

▲主治▼　身熱無汗、肺火咳嗽、驚悸不寧、痢疾瀉肚、頭痛腹痛、瘟疹不出、肝火上升、乳火口瘡、速服此藥靈驗如神

▷大連王陽街天泰恒藥房總發行電話四〇二一三番◁

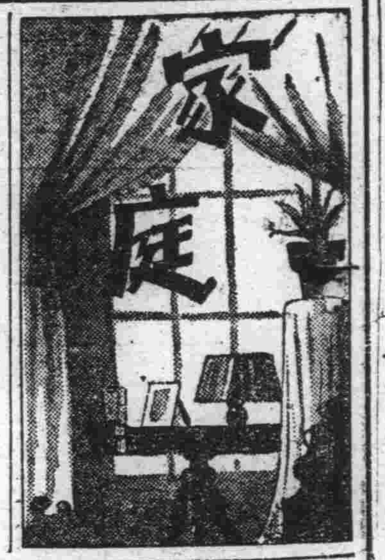

家事集珍（十一）

王榮之

七、夫婦協理家務

家庭之事務、至要至繁至難、管理之法、必須格外研究、有夫婦協理與丈夫獨理之分、夫婦協理有利無害丈夫獨理弊害叢生、今特分列言之、一、「丈夫獨理家務」一家進錢的門路很少、花錢的門路很多、日用必多煩難夫婦同料理家務、可免此弊、女子出嫁當知丈夫有多少錢、有否欠債有否應幫助之親友、是否有刮地皮、搜墻根、還幾偷偷摸摸的親戚、還幾件事丈夫當向婦人仔細說明、多少錢買衣料、多少錢置家具、日用零碎化消多少、量入爲出在一切化消上小心不過度、就不至虧空了、再守住居家之四要訓、就決無爲難遭窄之弊了、所謂四要訓（イ）就是不借貸（ロ）不當當、（ハ）不賭錢（ニ）不驗賬、總而言之丈夫獨理家務、婦人不知底細以爲丈夫手有錢、不計所入、該買就買必致虧空、這就是丈夫獨理家務之弊端

二、「妄用錢財」婦女不可置買許多首飾脂粉與過好的食物、與親戚來往、禮物不可過豐、婚喪之禮不可侈奢、家庭不可養閒人、也不可專顧娘家、俗名叫底漏夫婦協理家務、都爲過日子打算着、必不至妄用錢財了

三、「不買稀罕東西」居家日用「柴、米、油鹽、醬、醋、茶」開門七件不離他」這是日用之必須、穿戴正經也不可少、至於才下來之新鮮東西必很貴、等他賤了再買、再者琴器玉器古董陳設、這一類稀罕東西、再發錢不過、貴的還有更貴的、好的還有更好的、無盡無休、所以不可買牠、夫婦協理家務、彼此討論商議就不至有這種毛病了

四、「記賬目」家庭中之賬目、可以管教人、每日出入的錢記在賬上到月末時倘出多入少」必不敢再多化、意外的化費記賬上、以後可想法補上、每年有點積蓄年年如斯還愁不富麼、聽說友邦日本有一位主婦、把講客和買衣服所剩下的錢、都另放在一個箱子中、日日年年如此、數年之後、打開一看積下了很多、奉呈軍部、作爲國防獻金、不但得了誇讚獎勵、而且給國家得了好大的幫助夫婦協理家務是必要的事、記賬也很要緊啊

五、「處鄰舍」夫婦協理家務、處人處事、夫婦都有責任、但是夫婦協理家務、丈夫能担當一部份事、太太的工夫還可綽容些、還可顧處鄰舍鄰事

「ア」婦女不都心靈手巧、但是那工巧全備的見鄰家有什麼缺欠、就給他補上、不可藏奸、如裁衣服描花樣、補舊衣服、教他們織編等物鄰家紅白事、忙迫之中替他們照看照看小孩、貧家推碾子拉磨、或是給她看看家、或是替他拉幾圈、出的力不多、成的功不少、她必千恩萬謝、感之不盡、婦女所用一鍼一線、雖然微細之物、在富家看如草芥、窮人看如金線銀條常見貧家婦女作工、少針無線、買又買不起、求人又怕恥笑、這種光景之上、若有人幫他針線、很可以聯絡他的心俗語有話說「針頭線腦積兒女」大概就是這個意思罷、貧窮人家、不但山珍海味辦不到、就是苦辣酸甜鹹的五味、也鬧不全、人都有口腹的嗜慾、因窮所迫、不能不減口不言、可是嗜慾是不能消沒的、鄰家的窮孩子來了、賜給他一塊餅、半碗湯、那孩子樂的像得了盛饌一般雖是悅了小孩的口、可是得了他媽媽的心、鄰居的孩子、來到家庭中的時候、給他講上點善德的故事、也能使孩子的父母歡喜

「イ」「聲音笑貌」不輕慢人、言語不狂妄、不舌尖嘴巧不面貌有兇猛之色、色不暴燥、要言語鄭重、面貌溫和自可近悅遠來如坐春風

我理想的丈夫

「什麼樣的人兒才是我的理想丈夫呢？」這眞是正在青春時期每個小姐們一個大疑問、雖然都在含羞不能宣佈、但是誰又能擺脫這種煩惱呢？因爲我覺得、女性自己即明白宣佈出來、也不能說她的人格失掉所以我們借這個園地提出來研究研究、我們互相捨短取長共同貢獻意見來使我們的理想實現這一次我先來說出我的理想吧、因爲篇幅的關係、只能提綱挈領寫出來：

不合理想的丈夫

一、依仗遺產生活者

二、每日油頭粉面以外表誘惑女性者

三、沒有充豐的學識和處人的技術者

四、居心狡猾誑詐做事處處自利者

五、最初見面時特別賣弄殷勤者

六、對你處處耽心時々疑慮者

七、性情乖辟沒有同情心憐憫心者

八、對異性朋友濫用愛情者

九、思想落伍或常發侮辱女性的言論者

十、遺棄髮妻者

合於理想的丈夫

一、雖家境貧寒而知努力苦幹和環境奮鬬者

二、體格強健精神活潑表現男性自然美者

三、知識充足而且服務社會之經驗者

四、心地忠厚做事常爲他人設想者

五、具有高尚的品行純潔的人格者

六、感情與理智兼用而能調和者

七、愛情專一者

八、思想新穎道德高尚者

九、彼此能眞正相知者

（蘭）

父母教養子女的三時期（下）

顯庭

三、兒童敎

家庭裡邊、想望子女成個好人、須在兒童時候好好教育他、所以人一生的品行好壞、大概很能在兒童時代造成

在兒童四五歲至十三四歲的時候、體質發育較遲、幼者動作、當缺乏自覺之目的、例如遇物件便毀、便破壞、便搬動拋擲、是兒童好動性即身心發育的天然方法當父母者若强加壓制、他的肉体充盛能力無地發洩、則易發現疾病、稍長每喜戶外之射擊、舞跳、及高聲喧鬧、嬉笑、奔走等事、父母善於領導、這便是兒童相當的体育

兒童的好奇心重、幻想力强、記憶力與注意力同時增進、故多做効性如看戲後則與其舞蹈、聽唱歌則學其調曲、隨聲和歌、或拿竹桿學騎馬、或塗唇描鬚學作老人、閉目執桿裝扮瞎子再玩時以架桌爲樓、此皆幻想好奇之心做效性顯露、所以當父母者、以良善方法去領導、如遇乞丐、則與之舊衣、剩飯則兒童亦即知体恤人、所以孟母三遷、居善鄰爲旨、當兒姊者要以身作則兒童易受領導此皆其模倣性、又稍長則有喜發問、見蟋蟀則問如何展翅有聲？想起鳥雀如何能否言語？魚蝦夜間睡眠否？此皆注意與記憶力之表現、父母若能善導、教以各種學識、引他入勝、尤爲有力、這便是兒童之智育

兒童的接受提示性、報施性精審性、都含有德性的成分、如遇兒童跌倒、父母快々稱讚、我的好孩子、跌倒總不哭你看自已能起來！兒童受此提示、稍有疼痛、亦不爲然、又兒童的報施性根於天性、父母應常問曰、你長大怎樣孝敬你爺爺奶奶！兒童聽了便神爽氣朗、嚮必報答親恩

又常見兒童積集竹竿木塊紙盒錢幣等物於床上或箱內、充分的表現積蓄性、可因其性教其自立、兼能重視公私財產爲建設事業之基礎、這便是兒童的德育

父母關於兒童的體智德三育、既有以上的要點遇兒童頑皮的、更得有適當的處罰、如擊毀器物、擺弄火爐、不得已稍加體罰使知警戒、切不可打腦部致傷神經、終身痼疾、更當注意者！已禁止的事、不論何時均當禁止、又如兒童撒嬌哭鬧、呵斥既不聽從、体罰更惹煩惱、惟有禁食一頓、如係女兒可於次晨把他現穿的衣服、盡收起來、嚴加責罰、見他眞正悔改再寬恕、但正當責罰的時候旁人萬不可護庇、以長兒童的嬌慣性、無論何時說起某兒受責罰的事應規戒兒童、切不可當着面前、挑剔他父母的不是！啓兒童悖逆的發端、最好趁兒童和泥的時候、就給他擬性、立刻天性復善、變成賢孝郎

至再稍長、入校讀書、父母亦應加以訓導並涵心觀察在校之成績、在入校後父母不應以兒童已得到了教師的教導即放棄教訓的責任不像以前之關心、雖有學校而[illegible]時常[illegible]問其功課如何、對同學和氣否！對教師恭敬否！皆不可忽料、並教其學習禮節、對於父母應如何侍俸、對於長輩和教師應如何恭敬、家中來往親戚朋友、教其循規蹈矩的接見則養成規矩的習慣

至以後兒童則稍知自立並稍加教指其對於社交的能力、衞生的習慣、儲蓄的方法、智慧的運用、則漸能專心求學和自謀生活、亦能達一完全人、父母之責任盡矣亦眞不愧爲父母者矣！

舊夏帽的更生法

春期已盡、夏季來臨、又到了戴巴拿馬等夏帽子的時期了、使舊帽子新鮮必須先換帽子辮飾如巴拿馬等不能全洗、用胰子水或稀蓚酸液擦之可去其污穢、至於辮飾則不外起初夏感、今年絲帶不易得若用蒙面紗最爲合宜如於污穢及破處飾以紗結不但看不出是舊帽子並且更美麗

家庭問題解答

夫適異國婚事無期　今者不嫁日月逝矣

奴年雙十有四歲、曾在中等女子學校卒業、在數年前由父母之命、媒妁之言與王姓之子定婚、自定婚後夫赴東京求學、夫方因求學之年、未能如期結婚以至今日、每個問結婚之主意、良人左右言他、良心另有別泡、亦未可知、儂想女大不嫁、非平生之[illegible]士、每逢星期日同家相遊談及婚姻之事、尙無結果亦甚關心、加以年長、今者不嫁、日月逝矣、是故與儂介紹一位朋友、年方弱冠、言語眩世、容貌動人、翩翩一佳公子也、自結識以後、雙方感情濃厚儂結月老、鄭咸伉儷、然儂有夫未嫁、是以爲難、[illegible]主筆先生擇取二者孰宜、指津賜教、是爲幸甚

待教人　有英女敬具

解答

有英女士：無根的話不可聽、妳說夫君變了良心、有可靠的憑証嗎？妳可直接寫信給妳夫君問候、就便一催婚姻之事、看他怎樣的答覆妳、如果不得要領再遣媒人到他家去問々他的父母、然後決定方針不晚、再說妳現在所交的男友以弱冠之年與花信女結婚、其他[illegible]合理、妳倆雖一時的樂意、終不免有不和之一日、注意爲要（文俠）

妻被虛榮驅使　噪鬧不休

我是個二十三歲的青年、家住在偏僻地方一個鄉下還是舊式的家庭、父母多專制、不得自由、被父母選定曾泰之胞妹曾承英爲妻、在二年前曾同我結婚當時夫妻很和睦、近來因爲物價高漲、生活困難、我的妻子每日不是要死、就是在家中噪鬧、拿出一[illegible]門、我是一個毫無經驗的一個弱夫、如何能抗得了呢、他又立逼我給他退婚字契、他好另擇良門、我有心聽他所願、怎奈我父母每日又罵我、可惜你在青年時期、連妻子都不能教管、還要休妻、不怕旁人笑話、眞叫我無言可答了、唉、我現在還當個窮教員呢、每日所得幾毛錢我有心不幹吧！還有什麼義務啦、唉、心中的鋼刀早已揷入了

大主筆先生勞心費神賜我一個良方、得以兩全其美[illegible]信實在草叢不堪、望大主筆先生高明諒之恕我之罪則就感激萬分矣

待教者水眠啓

解答

水眠君：你可拿出十二分的熱誠去勸她一番、或能回心轉意、亦未可知、如伊心已外向、實在不可挽回、彼此能同幸福不能同困苦的虛榮女子、要她何用？常言道、「大丈夫不患無妻、」像着[illegible]能奮志、前途不可限量還怕不作第二個朱買臣[illegible]

診室

△咳嗽藥方

問：敝人時年二十歲、現充商店司計之職、客歲冬間、因受事務之繁忙及怒氣不幸事之刺激、以致身体衰弱、每日咳嗽最重、尤以清晨爲甚吐出之痰粘而且臭、苦惱異常、幸經醫診治漸愈、詎今春以來、此病復發、尤其比前更重、現在亦不能工作、想依人作嫁、長此本非所能無奈、懇請診室大夫、詳加垂示、此病是否有可長及生命之處、並速賜良方爲盼

宋景芳特教新立屯驛

答：現在肺病很流行、吾人要是有一點小咳嗽、或則有一點傷風、這是趕緊要治好的、因爲咳嗽病一延長、很容易釀成肺病、咳嗽、最害的是咳嗽自然、吐痰容易治也簡單、最忌的是咳嗽急迫、吐痰滯濇、胸部隱痛、有時吐出黃痰或吐痰有臭味好的也慢治也困難、但是如果吐痰有味、趁着食欲沒有減退的時候、用雙花一兩瓜蔞五錢元參三錢川貝二錢桔梗甘草各一錢水煎、服後漸々的臭痰自除

漢醫、張文熙

解答於西崗長安街醫室

庭院宜栽培　有用花卉（四）

彭年

八、金盞花

金盞花又名金盞草、乃普遍於各家庭栽培之菊科花卉也、此種花草非特深醫上爲不用之藥、而一般人又不知其有醫療效力、故多輕視之、金盞花之花有發汗、調經、解轉筋之效、民間偏方以金盞花三錢、如泡茶之法泡之、日飲二次可發汗治着涼

又金盞花四分、浸於二十分之淡酒中、每日早晚各服一錢半、可以調經活血

△金盞花栽培法

金盞之開花、多在夏末初秋、因其有耐霜性、當秋後所開之花更爲茂盛、然欲使其提前開花亦未爲不可、法於初春時、播種盆中、至暮春四月、則已長成四五葉此時移於含有發熱性之腐質土中、隨時澆水、遮避季節性之春風則至六月間即可開花

幼苗移栽時、每棵距離須在五寸以上、因金盞於根部隨時生枝、枝越多則花朵越爲繁茂、在生蕾之前、宜行中耕、埋換糞土、或澆水以豆餅水、則花朵特別肥大採取花朵、須於初開時採下陰乾之、若花已大放或將謝時、則其醫療効力薄弱

九、掃箒菜

掃箒菜又名鴨舌草、藜科一年生草也、葉有綠紅兩種、又有大葉小葉之分、在鄉間多種之爲製掃箒、充掃院之用、在城市則無人利用之也掃箒菜之子名地膚子、有利小便、退膀胱熱之効力、本經載稱、去皮膚中熱氣、使人潤澤、散惡瘡、有强陰、補中之効

日本醫學者謂地膚子治水腫、利尿、俗用以治腳氣

又漢方醫藥全書載、地膚子爲强壯藥爲治陰萎之特效藥、又爲利尿藥

△掃箒菜種法

掃箒菜有紫莖與靑莖二種、故其種籽細小爲靑白色或黑色、於四月中擇細質之砂壤土、可以隨便播種、受相當之溫度、即易生活、俟生長寸許、可擇其細小者檢出、檢出者可爲素拌之食用、其餘視其品種株棵之大小、按適當之距離移栽之（舊種之大棵者幼苗須距離二尺新種之小掃帚菜距離五寸即可）逐日澆以少量之水俟恢復生機、即可無須澆水、至中秋節前後、開花結籽、葉呈枯萎、即爲種子成熟之兆、此時可拔取全株、向紙上摔之、則種子盡落紙上又密植掃帚可作短的籬牆之用、若能按其葉之顏色間雜配合、隨時剪取整齊、又可助長庭園之美觀云

代郵

惠芬女士：大作已收到、但可惜與本欄不合、只得割愛、本欄所需要之稿件爲家庭經濟、家庭衞生、以及家事育兒等與家庭有關、含指導性者、專覆、並請原諒是幸（編者）

妳願意　皮膚潔白吧　告訴妳十種方法

我們人、尤其是青年人、誰不願欲皮膚潔白？皮膚只要潔白、無論怎樣打扮也顯示着俊美、現在、我有潔白法十種、請皮膚黑的人們注意：

一、用硼酸溶入溫湯裡面、滴薔薇油少許、等到冷後去擦、可防皮膚病、而且每天不間斷的擦、能使皮膚潔白

二、冬瓜一個、細切、另用酒一升、將冬瓜浸入裡面、以文火熬成膏、用布包好將碎滓棄去、臨睡的時候、用這液汁塗在面部及兩手上、到天明洗去、也頗見效

三、以瓜類切細片、浸牛乳中一夜、拿來洗面、能使面色潔白

四、以山葵粉擦面部和兩手、膚色也容易潔白

五、洗面不用熱水、時用冷水、以手上下摩擦也很有效

六、黃橙的液汁、塗皮膚能使顏色潤澤

七、用篙葉擦皮膚、再以水洗、也有效

八、用豆腐擦面、也是好的

九、用米泔水洗皮膚、亦能漸漸皆潔白

十、雞蛋白擦面、用水洗、拭以絹、能使顏色美麗（家珍）

歡迎投稿

1、凡家庭經濟、家庭衞生、育兒、家事及其他一切與家庭有關之趣味知識、無論理論的、方法的、均極歡迎、漫畫亦歡迎

2、來稿須註明「家庭欄」三字、字跡須淸楚、不可兩面寫與橫寫、如欲退還原稿者、須附足日本郵票

聲聲慢

一〇七　趙悔九著　林明海繪　【禁此轉載及上映】

「我和廣博文走到一家小舖前、我說我有一件要緊的東西、忘掉在學堂裏我叫他先把我的書包拿回家去我便跑了回來、」梅弄影微笑着又對夏竹風說：

「我剛才看見你在露天小舖的蓬子裡坐着、可是我因有廣博文在跟前、不能到你那兒去、我便領着他快走、快好走到家了、知道他不能跟我回來、我才說謊有事跑回來、我以爲你現在已走了呢！」

「是的、」夏竹風很高興的說：

「我若不遇見陳女士、可就早走了、」

「你是不是有什麼事情來找我？」梅弄影微笑着問、

「是的、」夏竹風急忙的說：

「我因爲下星期一、要和同學們到南洋去旅行、大概得兩個多月才能回來、今天是星期五、明天我預定回家一趟、星期日午後可回來、時間太倉猝了、恐不及寫信、所以才來找你！」

「……………」梅弄影將要問什麼、還沒等說出來、夏竹風忽然對陳水萍說：

「我差不多忘了大事！」我聽蘇喜笑說田獨尊也爲報告他去旅行的事情、已去找你去了、大概他現在在你們家裡亦未可知！」

「是嗎？」陳水萍急忙的笑着說：

「那末請你們二位在這兒、好好兒的說幾句別離的話吧、我回去看々！」她說着呈着得意的微笑、點々頭便走了、夏竹風見陳水萍走了、乃微笑着說：

「我剛才見你由學校門裡出來、正想去迎你、不意廣先生也在你的跟前、」

「那末你怎樣？」梅弄影微笑着故意的說：

「你一定要恨我吧！」她說着便略々地笑了起來、

「我倒沒恨你！」夏竹風笑着說：

「不過我當時覺着難過倒是眞的！」

「據我的想像、你一定是要難過的、所以我才赶緊的跑了回來、不然的話、你……」梅弄影再沒向下說便笑了、

「走罷！」夏竹風向旁邊看了一看說：

「我們到那兒坐會兒去好嗎？」

「好是好……」梅弄影躊躇了一躊躇、然後正色的說：

「可是我不能多時耽擱！」

「我知道！」夏竹風悒々的說：

「我倒不想多耽擱你的時間、因爲我們倆今後得許多的日子才能見面、所以我在離別前、很想和你談々、」

「那末我們那兒去好呢？」梅弄影怕夏竹風不高興、乃急忙的微笑着說：

「我也是這個意思、我們到吃茶店去喝杯茶吧！」

眼科專門
光明醫院
院長 王義心
（入院隨意）
大連市西崗得勝街九番地
（新開大街南頭路西）
電話㊂一〇一七番

各界適用　人人宜備
酬世大觀
人生處世！不可一日缺此書！！
社交應酬的顧問！
救濟學識的導師！
（備有新書目錄　承索附郵四分）
世事頻繁、社交日廣、非有新知識新技能、難以應付現社會之需要
這部「酬世大觀」是大規模之「文件倉庫」各種文件、應有盡有、大量供給、用之無窮
這部「酬世大觀」是大衆的「案頭顧問」關於柬帖、楹聯、會計、契約等件以外並有各界當用之新資料
無論政、商、工、學、以及各機關均宜購備

三版出書
全書要目
建國精神、謁候文件、謀事文件
喜慶文件、聯對文件、喪葬文件
通信文件、契約文件、雜用文件
家庭會計、營業會計、商業文件
營業函件、商業廣告、公文文件
一般文件、付郵資表、電碼新編
◆全書百餘萬言、件件均合實用◆
▲洋洋兩厚冊……裝美麗精匣▼
▲實價二元正……特價一元五▼
（外埠函購另加寄費一角六分）
奉天小北門裡
大東書局總發行所

新高
香蕉糖
新糖環臨蕉化香佳
高果球名蜜糖味絕

新高
駱駝牌糖
含有維他命C及DA
保健榮養第一
駱駝糖

新高製菓大連工場

橫濱正金銀行 大連支店

資本金 壹億圓(全額收足)
積立金 壹億四千九拾萬圓
營業總目 諸存欵 放欵 折扣 內外匯兌 信用狀之發 其他一般銀行業務

大連市大山通二番地
電話代表㊂二六一一 宿直專用㊂六〇一五番
振替貯金 大連二二〇〇番
大連中央郵便局私書函第一〇八號

本支店 橫濱(本店)東京、大阪、神戶、門司、長崎、小樽、青島、天津、北平、漢口、上海、香港、廣東、營口、奉天、新京、哈爾濱、新嘉坡、孟買、加爾各答、拉古、馬尼拉、泗水、巴達維亞、蘇拉巴雅、西貢、倫敦、紐育、舊金山、里昂、漢堡、柏林、亞歷山大、布哇
出張所 西雅尼、倫敦、巴黎、斯馬蘭、羅斯安鐵安、伯斯、西特里、約鐵加內盧

老精華眼鏡公司

視力保全
貴平眼鏡
眼鏡專門
茶晶水晶・化學鏡片
近視老花・新法配光
自設工場・責任製造
滿鐵各地病院指定
滿洲醫科大學指定

大連監部通六二番地 電話㊂三六七三番
支店 旅順鯖江町五九 電八一三一
奉天浪速町 一六
新京祝町二丁目十七番

明治洋行

大連全市只有此一家
美味!美味!!
青島牛肉 零售與鷄素燒
可試大嚼之青島牛肉請玉臨嘗試必適所好如蒙通電話購買則無論遠近皆能即時送到

明治洋行
素燒食堂明治 連鎖街京極通 電㊂二二九一 二二九二番
晴明臺市場賣店 電㊂三五六

白絞油

天麩羅・油炸物・生菜用
豐年製油股份公司 資本金壹〇〇〇〇万圓 大連市山縣通東拓大樓
工場 大連濱水鳴尾
滿洲總販賣處 大連市山縣通大倉大樓 電代表㊁五一八一
恒裕洋行

中華棧

總號大連市奧町七二番
新社常陸町三三番

旅館 房屋寬濶潔淨旅客舒適
通關 海陸運送通關代辦
運輸 手續敏捷費低廉
代理 東京屋井工廠各種乾電池各大保險行水火保險各工廠出品化粧品及代客買賣貨物

支店 營口 哈爾濱 奉天 天津 新京 青島

電話 奥町 船舶部 ㊁五五五〇 旅客部 ㊂五七四四 經理室 ㊁五五三〇
常陸町 運輸部 ㊁七九七一 旅客部 ㊁一六四六 雜貨代理部 ㊁六二九四

主人 張佩瑜謹啓

金城銀行 大連分行

本行辦理存欵放欵匯兌商業銀行一切業務各大都會均有分行辦事處或特約代理機關
行址 大連市山縣通三番地
電話代表㊁六一一三 ㊁六一一四
匯兌部專用電話㊁一〇四三
本行特種小額存欵利息優厚手續簡便

王仁眼科專門醫院

地址……大連市西通六十四番地
院長 王仁
常盤橋西廣場電車中間 電話㊁六七五二番

中央旅館

在大連最舒適的
新館 西崗平和街三九 電話㊂一四三五
客室 雅潔 低廉
招待 誠懇 懇懃
歡迎主顧 優待團体
大連驛西部 電話㊂三八七九

史惟記時計眼鏡店

精良物品
鐘錶 修理 裝飾品 眼鏡 驗光 光學品

敝店採備各種鐘表、均屬上等貨品、堅固準確、一律保用
高等技師、修理鐘表、各種材料齊備修舊如新、亦可保用
寶石、金介子、金帶、手表帶、各種表鍊等
自設工場、專裝各種對光眼鏡、及水晶、茶晶、墨晶、各種養目鏡、美國眼鏡公司各種鏡片、鏡架、及德國蔡司工廠各種鏡片
蒙嘩眼鏡、由眼科醫生、驗目配光、不另取費、所有驗光儀器、設備完全準確可靠
各種單筒、雙筒、反光、千里鏡、擴大鏡、顯微鏡照布鏡等

大連市浪速町二丁目四十三番地
史惟記時計眼鏡店
振替大連四六五六 電話㊂三二二二
(2)

帝國海上火災保險

資本金一千萬圓
如承賜顧請用電話或信片於近支店或出張所可也
滿洲總代理店 國際運輸 山縣通二一 電話代表㊂一五一番 保險部

武田牌 治淋得意丹

淋病之內服療法
數日見功 神効無比

淋病之治療方式、大別爲灌洗(尿道)療法注射療法內服療法三種。就中灌洗療法一項、因其效力較佳、應用最爲普及、然此法用於症狀正劇且患者最苦之時、其結果反而有害、加之奏效遲緩、一治療期間甚長、實亦未能稱是。注射療法中之黃色素劑、一時曾極流行、所惜不良作用甚多、每有意外之弊、故亦非安全之良法也。

淋病之內服療法、以歷來無眞正有効之劑、素爲醫家所不重視、惟是垂至最近、殷有强力治淋劑硫氨基化合物之發明、內服此劑以後、其效正如「六〇六」之治療梅毒、「金雞納」之治療瘧疾、堪稱有破天荒之優良成績、是故今之治淋專家、已莫不採用硫氨基化合物之內服療法矣。

治淋得意丹者、即以前述硫氨基化合物爲主成分之片劑。內服此劑以後、速則自其第二日起、即可減少濃膿、解脫諸種苦痛、淋菌淋絲消滅、尿路清澄、奏其最得意之神効。

本劑除於淋病有特効以外、凡屬連鎖狀球菌性並葡萄狀球菌性諸炎症、亦俱有効。

【主治】急性慢性淋病、淋病性攝護腺炎、淋病性精囊炎、淋病性副睾丸炎、淋病性關節炎、急性慢性腎盂炎、大腸菌性膀胱炎、丹毒、產褥熱、敗血症、創傷感染、中耳炎、疔、癤。

定價 三十六片裝(六日分)金三圓 百二十四片裝(二十日分)金六圓
發賣元 武田長兵衛商店
滿洲總發行 滿洲武田藥品株式會社 奉天市大和區濱日町十七

淋病之預生與治療 本公司編輯部編有敘病之預生與治療小冊一冊除備同好是資參考如蒙函索 免費奉贈

33(5)S

實用日語完璧

飯河道雄先生著 定價二圓五十錢(菊製布判五百九十八頁、送料廿四錢)
忽十三版
本書將日本一切語言悉蒐集成卷殆無遺漏、且全卷皆以華語譯日語、倘携此書一卷、則於商務游歷考察諸大端凡一切應酬之日語無不備載
全書、分爲七編、曰平假名編、曰單語編、曰豫習編、曰說話標準編、曰會話編、曰編習題譯解編、曰問答標準編、是也、此書素通日語之華人諸公與精通華語之日人諸公悉協同編成而校正嚴密爲日頗多

日本文法精義

堀越喜博 淺井周治 先生共著 定價九十錢(送料九錢) (菊判洋裝二百二十六頁)
忽五版
學外國語者、須先確實文法的基礎、把握其言語之本質、是爲緊要矣、本書是爲達成此目的、基於多年中國人教育之經驗而編著者
(一)本書爲中學校、師範學校、商業學校及公學堂高級程度用之日本文法教科書、並自習日本文者編著者、
(二)本書爲「日華對譯現代日本語會話文法」姉妹書而編著者、而主選語、「日華對照口語而以日本文說明全体」且以古文現代文、或北京官話一一對譯之故不但利中國人習日本法日本人習華語、華文、亦頗有益書也

現代日本語會話文法

堀越喜博 淺井周治 先生共著 定價八十錢(送料十二錢) (菊判洋裝三百三十四頁)
忽十三版
著者堀越先生、東京帝國大學文科出身之俊才、而從事日本國語教授已有年、淺井先生夙卒業國學院大學及東京外國語學校、爾後就於中華民國立北京大學、盡瘁中國人教育前後三十餘年、爲斯界之宿老、兩先生痛感中國學習日本語之缺陷在無適當會話文法書、特著此書、此書已蒙許多學校爲教科書、或自習用書而採用、初版忽售盡、其大牛乃實於斯界有大絕反響矣、欲速修日語諸公請從早購一本。

日華對譯 最新日本口語文典

服部宇之吉博士閱 淺井周治先生著 定價參拾錢(送料六錢) (四六版一〇九頁)
忽三版
一、本書即爲滿人教育之各種學校日本口語文典教科書及一般研究者自習用書編纂者。
一、文典之教授其要點明確務使印入學生之腦海爲緊要、故努力簡明。
一、本書置重點於品詞篇而文章篇即簡略至於日本文之成文及其用法則與滿洲國文類似之點當多、故不詳說亦可也、
一、本書之目次(音韻篇九章)(品詞篇上下廿四章)(文章篇三章)

實用日語辭典

權寧世先生近著 定價金壹圓貳角(送料六錢) (袖珍四四三頁)
最新刊
本書係從前大連語學校講師即語學界權威者權寧世先生之近著、本書由日滿華三國語言中、蒐集現行必要之實用語九千四百七十八句而編纂者、凡日滿華三國人、其初學者無論學生紳士及商工各界均有購而讀之必要。日本假名之用法依遵滿洲國日語教科書之編例及其他務圖初學者之易讀而表現之例如ヂ爲ジヅ爲ズ又如キヨウ等改爲キヨオ以統一發音者是也

簡易日語會話

中谷鹿二先生著 定價六十錢(送料六錢) (四六判洋裝二百二十頁)
忽十二版
啓者本號爲便利華人研究日語及文法起見、特請本埠關東廳講習會囑託、雜誌華人專用簡易日語會話一書主幹中谷鹿二先生編輯、精通華語對於中華風俗人情研究有素、此次應本號之聘任青島守備陸軍翻譯官、窮推冥索蒐集長時頗久、始成此書、內容豐富、會話適宜、且對於「テニヲハ」之用法、詳盡有志研究日語者手此一書、勝讀萬卷、等號爲利多解釋猶爲定價從廉諸君試讀之、方知言之不謬也

發售處 大連市浪速町一三八番地 振替貯金口座大連五五番 大阪屋號書店
分店 連鎖街・支店・旅順・奉天・新京・京城

康阜爾萠

男用 女用
全世界未見類例之
生殖器障害 神經弱衰之
特效藥
專賣特准

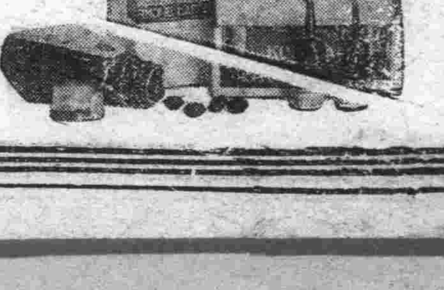

人生以何物爲幸福非位高官貴之故也非財多家富之故也惟以健康爲幸福世間擁有鉅萬財產富比王者然因身体虛弱不能享人生無上之幸福夫婦和合之愛漸衰而起家庭之風波者不乏其人如欲享人生之眞幸福者務須保持身体之健康而得天賦之快樂永不失閨中之歡是爲緊要若夫藥康阜爾萠係據最近進步之阜爾萠學說以特殊之方法抽出各臟器阜爾萠用之製成含有阜爾萠之最適當醫藥學界諸博士均經試驗皆稱揚其功效之絕大歐美醫藥界推獎不措之高貴藥本藥有粉片液三種醫師使用注射液一般人可用片或粉藥其用量適宜其功效卓著因生殖器發育不完全生殖機能障碍性的神經衰弱等常覺不滿自增倘惱者服之即得康復精力壯盛前後判如兩人自恨服用本藥之晚凡願享人生之眞幸福者無論身体之健不健請速服本藥勿疑勿遲

【文獻說明書送呈】(男用・婦用共)

【適應症】
生殖器發育不全 生殖器之發育不良、二次的性徵發現不全、不毛症、不姙症、無月經
生殖器機能障害 早漏、夢精、遺精、陰萎、勃起力減退快感不良、不感症、膣痙攣等之疾患
性的神經衰弱 頭痛、頭重、不眠、記憶力、思考力判斷力等減退、癡心瘋、四肢及腰部之厥冷等之疾患

【包裝價格】(男用・婦用共)

注射液	一管二・〇〇 五管入	金五・〇〇
	同上 一〇管入	金九・五〇
藥片	六〇錠入	金二・五〇
	一八〇錠入	金七・〇〇
藥粉	三〇瓦入	金三・二〇
病院用	注射液 五〇管入・一〇〇管入	
	粉末 一〇〇瓦入・二五〇瓦入	

製造元 國際何爾猛研究所 大連市浪速町一四七
總發售處 日本賣藥會社 奉天、哈爾濱、出張所
特約店所在地 大連、旅順、金州、皮口、瓦房店、營口、海城、鞍山、遼陽、奉天、撫順、安東縣、鐵嶺、開原、四平街、昌圖公主嶺、長春、吉林、哈爾濱、齊齊哈爾、其他各埠著名藥店全有代售